La Nueva España de las Cuencas

LUNES, 16 DE NOVIEMBRE DE 2026 | DIRECTOR: ELOY MÉNDEZ

NÚMERO 30.293 AÑO XC | 1,70 EUROS | PRENSA IBÉRICA

DEPORTES
PÁGINAS 41 A 59

Inglaterra rompe la racha de imbatibilidad de España, que soñó con una remontada histórica

2-3: La Roja se clasifica segunda de grupo en la Liga de Naciones



Lamine Yamal cae ante Hall y Rice. | Europa Press

Raúl tiene trabajo: el Oviedo flojeó en los duelos en su estreno

«Iremos a más», prometen los jugadores tras caer en el debut del técnico

El Sporting estudia recurrir la expulsión de Corredera

Los datos muestran que Matabuena hizo un partido casi perfecto

Asturias deja en vía muerta el plan para las mercancías ferroviarias

La decisión de potenciar una «autopista» que conecte por tren El Musel con el gran nodo logístico de Valladolid cumple un año desde su anuncio sin ninguna acción ni calendario concreto

PÁGINA 14

El proyecto de Presupuestos del Principado prevé 2.633 millones para el sistema de salud

PÁGINA 15

Denuncia vecinal contra la obra municipal de la ruta del Monsacro

Un vecino se querella contra el Ayuntamiento por hacer parte de la senda en su propiedad

PÁGINA 3



Grandes carreras de pequeños coches en el campeonato nacional de Mieres

Pilotos de toda España, de Portugal y de Francia se reunieron este fin de semana en el recinto ferial de Santullano, en Mieres, en la imagen, para demostrar que, a la hora de pisar a fondo, el tamaño del vehículo no importa. El campeonato nacional de radiocontrol reunió a doscientos participantes. PÁGINA 5

ADEMÁS

Fallece Benjamín Fernández Fueyo, histórico cronista deportivo de Langreo

PÁGINA 6

Quejas por los daños en calles de La Felguera al desviar el tráfico del Corredor

PÁGINA 7

Cata de dulces a ciegas para descubrir la esencia del valle de Turón

PÁGINA 8

La nueva «violencia sexual digital» empieza a cebarse con los menores asturianos

PÁGINA 15

El oso pierde reputación: un estudio revela que crece el rechazo a un icono natural

PÁGINA 20



LAS CUENCAS, 3 | OVIEDO, 9 | GIJÓN, 11 | AVILÉS, 12 | ASTURIAS, 14 | TRIBUNA, 22 | ESPAÑA, 23 | INTERNACIONAL, 29 | ECONOMÍA, 30 | SOCIEDAD, 32 | SUCESOS, 40 | DEPORTES, 41 | AGENDA, 60 | CINE Y TV, 61-62

La felicidad es un constructo



MARÍA GAITÁN

Entre la ética kantiana y la caverna de las pantallas, la dicha no es una meta que se conquista, sino un instante que se reconoce. Llevamos siglos buscando la felicidad como quien persigue un horizonte: cuanto más caminamos, más se aleja. Creemos que es un estado, una meta que se alcanza con el trabajo adecuado, la pareja adecuada o la cuenta bancaria adecuada. Pero quien se detiene a mirar su vida con honestidad descubre algo distinto, la felicidad no habita en los grandes destinos, sino en los instantes. Una conversación que se alarga sin mirar el reloj, el sol de noviembre en la cara, el silencio compartido de quien no necesita explicarse.

Kant ya intuyó el problema. Las éticas materiales, aquellas que fundan la conducta en un fin concreto, el placer, la utilidad, el éxito, nos condenan a la heteronomía, dependemos de algo externo que no controlamos y que, además, varía de persona en persona. Si la felicidad fuera el contenido de la moral, no habría ley universal posible, solo un catálogo de deseos particulares. El filósofo de Königsberg lo expresó con severidad, el imperativo categórico no promete ser feliz, sino ser digno de serlo. Quizá por eso las recetas materiales de la dicha no nos llevan a ningún sitio: nos dicen qué querer, pero no cómo vivir. Y, sin embargo, nunca habíamos tenido tantas recetas a mano. Las redes sociales se han erigido en la nueva caverna platónica. Sentados de espaldas a la realidad, contemplamos sombras proyectadas en una pantalla: vidas editadas, viajes perfectos, sonrisas filtradas. Como los prisioneros de Platón, tomamos esas imágenes por lo real y medimos nuestra existencia contra ellas. Lo más inquietante es que esta caverna no necesita cadenas; nos basta con un pulgar que desliza. Cada me gusta es un aplauso a la sombra, y cada comparación, una pequeña derrota que nos convence de que la felicidad ocurre siempre en otra parte.

Salir de la caverna, recuerda el mito, duele. La luz deslumbra y la verdad incomoda. Pero la verdad, en este caso, es modesta: nadie es feliz de forma continua, y quien lo aparenta suele estar posando. La felicidad no se exhibe; se vive, casi siempre sin testigos. Es un golpe de lucidez, un café a tiempo, la risa que no se fotografía porque nadie se acordó del móvil. No hay cima definitiva desde la que contemplar la vida entera; hay claros en el bosque, y cada uno basta.

Quizá la tarea ética de nuestro tiempo consista en reconocer esos instantes y habitarlos sin convertirlos en contenido. Apagar la pantalla y volver la cabeza hacia la luz verdadera, aunque sea un rato. No seremos felices para siempre, esa es la mentira de los cuentos y de los algoritmos, pero sí podremos serlo ahora, que es el único tiempo en el que la vida sucede. Eso, y no otra cosa, es la verdadera sabiduría práctica que tantos olvidamos hoy. ■

LA TIRA Y AFLOJA

ILUSTRACIÓN: PABLO GARCÍA. GUION: ROGELIO ROMÁN



Rosalía, la «chica plateada»



CAROL ÁLVAREZ

Rosalía, la «silver girl» (chica plateada). Así ensalza «U2» a la cantante barcelonesa que ha roto tantos techos de la industria discográfica con «Lux». Los irlandeses le dedicaron uno de los temas de su último disco en la semana en que los Grammy Latinos coronaron la madrugada del viernes pasado a la artista con seis premios, incluido el de mejor álbum del año y el de mejor canción.

El homenaje resuena antes de conocer los candidatos a los Grammy globales, donde la catalana aspira a competir por álbum y canción del año. Las quinielas la sitúan como favorita para hacer historia tras el éxito de Bad Bunny en la edición anterior. Pero la sombra del polémico giro de la organización para diferenciar a los artistas latinos y asiáticos amenaza con poner barreras a una carrera hasta ahora imparable.

Rosalía busca su hueco con «Berghain», que interpreta junto a Björk e Yves Tumor, en canción del año, y con «La Perla» en la categoría de mejor canción latina. Ha jugado sus bazas con las nuevas reglas. Otros artistas, en cambio, como los BTS, Stray Kids, Blackpink, Aespa o Ateez, han optado por dar la espalda a la categoría de pop asiático por considerarla discriminatoria .

La música es universal. Una cosa es proteger una lengua o una cultura y otra encasillarla, darle un trato diferenciado que no le permita sumar, sino quedarse al margen con etiqueta excluyente.

¿Que existan Grammy Latinos o asiáticos? Me declaro a favor. ¿Que haya categorías dentro de unos premios globales que pueden restar oportunidades en la clasificación general? Pues eso ya no suena bien. Parece realmente una fórmula diseñada para preservar el espacio de un pop tradicional frente a fenómenos de ahora que no entienden de fronteras ni idiomas. La cuestión no es abrir otra casilla, sino evitar que esa casilla se convierta en el lugar del que no se puede salir. Celebrar la diversidad no debería servir de coartada para asignarle un techo.

Rosalía, la chica plateada a la que cantan los irlandeses de «U2», se enfrenta ya a un reto. Ahí está, a por todas. Como dice la estrofa de Bono y sus chicos: «Rompe el cristal, ¿qué podría salir mal?». ■

BILLETE DE VUELTA

Asustar para gobernar



FRANCISCO GARCÍA

El miedo se ha convertido en el corrosivo más eficaz de la democracia: paraliza el pensamiento crítico y reduce al ciudadano a un manojo de nervios incapaz de discernir. Cuando el terror a la intemperie descarrila en los trenes de Adamuz o Urda, o una mochila bomba estalla en Oviedo cobrándose la vida de un policía e hiriendo gravemente a otro, la sociedad entera entra en una psicosis comprensible que ve bultos sospechosos a la vuelta de cada esquina. El dolor y la inseguridad son heridas reales que merecen todo el respeto, pero sobre las que nunca debería construirse un muro de contención cívica.

Sin embargo, el verdadero peligro totalitario asoma cuando el poder instrumentaliza ese pánico colectivo como la piedra angular de su estrategia electoral. Así pretende el sanchismo asegurar su permanencia en el tablero: agitando el espantajo de la ultraderecha, alertando al votante de un apocalipsis democrático si el Partido Popular y Vox alcanzan la Moncloa, como si las instituciones españolas fueran a mutar de la noche a la mañana en una sucursal del sindicato de hombres del saco.

Incrustar el terror en las urnas se antoja la coacción perfecta. Es el atajo cínico para que el elector olvide los problemas cotidianos, la ineficacia en la gestión o los pactos oscuros, y acuda a depositar su papeleta con el susto metido en el cuerpo. Nos prefieren atemorizados porque un ciudadano con miedo no exige explicaciones ni rinde cuentas: solo busca refugio. Y ese secuestro emocional de la voluntad popular es, en realidad, el golpe más sofisticado contra las libertades que dicen defender. ■

La Nueva España

Directora General
Ángeles Rivero

Oviedo: Leopoldo Calvo-Sotelo, 7 33007 Oviedo
Telf.: 985 279 700
lne.redaccion@epi.es
lnepublicidad@epi.es
Gijón: Rodríguez San Pedro, 5 1º
Telf.: 985 342 473 | 985 356 145
Avilés: Carreño Miranda, 11 1º
Telf.: 985 520 688
Langreo: Dorado, 15 Entresuelo
Telf.: 985 673 675 | 985 697 657

Director: **Eloy Méndez**
Subdirectores: **Evelio G. Palacio y Francisco García**
Redactores jefes: **Eduardo Lagar, Vicente Montes, Román García** (director de Estrategia digital) y **Pablo Tuñón**
Jefes de sección: **Ana Isabel Rubiera**, **Álvaro Faes** (Oviedo), **Pablo González** (Deportes), **Ignacio Peláez** (Edición de Gijón), **Covadonga Jiménez** (Edición de Avilés), **Paula Tamargo** (Comarcas), **Jorge Martínez** (Diseño) **y Miki López** (Fotografía)

Gerente: **Marcos Alonso Álvarez**
Jefe de administración: **Manuel García**
Director de desarrollo: **Francisco J. Costales**
Directora comercial: **Luisa María López**
Director de marketing: **Sergio Tuñón**
Jefe de distribución: **Luis Manuel González**
Jefe de personal: **Roberto Lanza**

Edición digital: **www.lne.es**
Control de difusión OJD

Depósito Legal O-2-1958 (Edición General), AS-751-2001 (Edición de Gijón), AS-752-2001 (Edición de Avilés), AS-753-2001 (Edición de las Cuencas), AS-754-2001 (Edición del Occidente), AS-755-2001 (Edición del Oriente), AS-01235-2016 (Edición de Oviedo), ISSN 1131-8279 (Edición General), 1136-1557 (Edición de Gijón), 1136-1549 (Edición de Avilés), 1136-4955 (Edición de las Cuencas), 1577-4910 (Edición del Oriente), 1577-4902 (Edición del Occidente), 1577-5321 (Internet), 2445-4605 (Edición de Oviedo).

https://t.me/CADA48H https://t.me/CADA48H

Polémica por un proyecto municipal

Denuncia al Ayuntamiento de Morcín por ocupar su finca para hacer una ruta

El Juzgado admite a trámite la querella contra el Alcalde de un vecino que asegura que la senda circular del Monsacro cruza su propiedad sin permiso

DAVID ORIHUELA
Santa Eulalia (Morcín)

Cedida a LNE



Un grupo de senderistas en el Monsacro.

Un vecino de Morcín ha presentado una querella criminal contra el Ayuntamiento y su alcalde, Maximino García Suárez, al considerar que el Consistorio ocupó parte de una finca de su propiedad para habilitar la denominada Ruta Circular del Monsacro, un itinerario senderista que discurre por el entorno de la montaña sagrada y que fue inaugurado con una marcha el pasado mes de mayo. El Tribunal de Instancia de Mieres ha admitido a trámite la querella y ha acordado incoar diligencias previas para investigar la posible existencia de un delito de prevaricación administrativa.

Según recoge el escrito judicial, el conflicto se centra en un tramo del recorrido identificado como PR-AS 320, que, de acuerdo con la versión del denunciante, atraviesa una parcela privada sin que exista consentimiento del propietario ni un procedimiento administrativo que ampare la utilización de esos terrenos para el tránsito público.

La querella sostiene que el Ayuntamiento habría incorporado ese camino al recorrido, acondicionado y señalizado el itinerario y fomentado su uso por senderistas y ciclistas de montaña. La ruta fue inaugurada y promocionada como un recurso turístico y deportivo del concejo. El denunciante asegura que tuvo conocimiento de que parte del trazado atravesaba su propiedad a través de la información difundida sobre la iniciativa municipal.

El vecino comenzó a reclamar explicaciones al Ayuntamiento en agosto de 2024, cuando solicitó acceso al expediente administrativo relacionado con la aprobación de la ruta y, en particular, a la documentación que pudiera justificar la utilización de su finca. Al no recibir respuesta, reiteró la petición en diciembre de 2025. Finalmente, una resolución de Alcaldía del 16 de diciembre de ese año autorizó la consulta de manera presencial, lo que el demandante hizo en marzo de 2026.

De acuerdo con la querella, la documentación examinada correspondía al expediente relativo a la contratación y ejecución de las obras de acondicionamiento y señalización de la ruta, con un presupuesto de 35.406 euros. Sin embargo, el escrito de la querella sostiene que en ese expediente no figuraba ningún procedimiento de expropiación, declaración de utilidad pública o autorización específica que justificase la ocupación o utilización de terrenos privados.

Otro de los aspectos centrales de la denuncia es una resolución de la alcaldía fechada el 10 de febrero de 2026, en la que se afirma que los caminos por los que discurre la Ruta Circular del Monsacro son de titularidad pública. El querellante considera que esa afirmación no estaría respaldada por un inventario municipal ni por un procedimiento específico para determinar la naturaleza de los terrenos.

En este sentido, la querella contrapone esa resolución con dos documentos municipales anteriores. En concreto, un informe de la oficina técnica de 6 de junio de 2012 y una resolución de alcaldía del 8 de junio de ese mismo año señalaban, según el escrito, que por la finca objeto de la controversia no discurría ningún camino público, sino un camino privado de servidumbre de paso.

Con esto, el vecino atribuye a la actuación municipal posibles delitos de prevaricación administrativa y falsedad en documento público. Sostiene que la resolución de febrero de 2026 habría pretendido dar apariencia de legalidad a una situación previa de utilización de terrenos privados.

El auto del Tribunal de Instancia de Mieres considera que los hechos descritos presentan características que hacen presumir la posible existencia de un delito de prevaricación administrativa. Por ello, además de admitir la querella, acuerda tomar declaración al vecino y al alcalde de Morcín el próximo 9 de diciembre.

El juzgado también ha requerido al Ayuntamiento de Morcín que remita una copia íntegra y debidamente del expediente, incluidos los informes, resoluciones, planos, anexos y el resto de la documentación relacionada con la contratación y ejecución de las obras de la Ruta Circular del Monsacro.

La admisión a trámite de la querella y la apertura de diligencias previas no suponen que los hechos denunciados estén probados ni que exista una declaración de culpabilidad. La investigación deberá esclarecer las circunstancias en las que se incorporó el tramo al recorrido y si la actuación municipal contó con cobertura administrativa y jurídica. ■

Últimos días para solicitar la ayuda para los gastos de vivienda en Langreo

DAVID ORIHUELA
Langreo

El Ayuntamiento de Langreo mantiene abierto hasta el próximo jueves, 19 de noviembre, el plazo para solicitar las ayudas municipales destinadas a sufragar gastos relacionados con la vivienda habitual correspondientes al ejercicio 2026.

La convocatoria está dirigida a personas propietarias o copropietarias de su vivienda habitual que estén empadronadas en Langreo. La vivienda deberá ser el domicilio habitual y permanente de la familia y tener un valor catastral que no supere los 70.000 euros.

Entre las condiciones para acceder a estas ayudas se encuentra no disponer de otra vivienda en propiedad en España que pueda utilizarse como domicilio, salvo en determinadas situaciones, como casos de embargo, ruina, separación o divorcio, o cuando existan problemas de movilidad que impidan utilizarla.

También será necesario cumplir los requisitos de nacionalidad o residencia legal establecidos en la convocatoria y los límites económicos fijados para la unidad de convivencia. Para valorar los ingresos se tendrán en cuenta los de todas las personas que conviven en el domicilio durante los seis meses anteriores a la presentación de la solicitud.

Las solicitudes pueden presentarse presencialmente en el Servicio de Información y Atención al Ciudadano (SIAC), situado en la planta baja del Ayuntamiento de Langreo, en la plaza de España de Sama, de lunes a viernes, entre las 9.00 y las 14.00 horas. Se recomienda solicitar cita previa a través de la web municipal (www.ayto-langreo.es), en el apartado Cita previa, Oficina SIAC, Registro. También pueden tramitarse por internet. ■

QUE ES CONFIA ?
confia.es
CONFIA SON SOLUCIONES FINANCIERAS EN LAS QUE PUEDES CONFIAR



JAVIER ANTUÑA SUÁREZ

La Laguna 1930, diversión por decisión gubernativa

Estudio del porfolio de las fiestas de El Entrego

Gigantes y cabezudos, juegos infantiles, concurso de bolos, fuegos artificiales y «Formidable Traca Valenciana», «Gran Festival Taurino», la correspondiente «Solemne Función Religiosa» y el imprescindible condimento musical: gaita y tambor a raudales, organillos, Banda de Música del Reglamento de Infantería de Tarragona y Misa Cantada por el Coro Santorrosino de Mieres, conformaban el programa festivo oficial de las entreguinas fiestas a las puertas de la tormentosa década de los treinta del siglo XX.

Un simple vistazo al porfolio editado con motivo de dicha efeméride nos da una idea del considerable crecimiento minero e industrial que el concejo de San Martín del Rey Aurelio, y por extensión el Valle del Nalón, había alcanzado en tales fechas. La profusión de fotos, y anuncios, de instalaciones carboneras y fabriles, empresas auxiliares también, aparecidas en el festivo álbum es considerable, haciendo gala por medio de estas ilustraciones y avisos publicitarios del «poderío» económico de la comarca.

La cuota mercantil correspondiente al sector terciario no es desdeñable tampoco. Alimentación, hostelería -hay incluso una emotiva glosa dedicada al samense Bar Langreano que se instalaba a su vez en las diferentes fiestas patronales incluida La Laguna-, textil, calzado, talleres de reparación..., comercio en general, desfilan por esta excelsa publicación, que más allá del tufillo político conservador que la envuelve, sus páginas son un digno ejemplo editorial donde su magnífica maquetación edifica un solvente soporte mediático acorde a la aureola desarrollista que se quería «vender» en sentido figurado y real.

Eximias plumas como las de Armando Palacio Valdés, Ignacio Patac, Benito Álvarez Buylla (Silvio Itálico), entre otras, contribuían a ello, ofreciendo un buscado barniz intelectual que desgrana añorado costumbrismo e ilusorio parnaso poético a la par que se intercalan loas a los industriales locales, las nuevas infraestructuras viarias -Puente de La Oscura- se ensalza el valor de la cultura o de las obras religiosas implantadas en el concejo.

La excepción a tanto oficioso discurso cuasi institucional lo pone un artículo que titulado «Anhelos de cultura» firmado por Romane Darzena -suponemos un seudónimo- describe las obras -a punto de terminarse en su totalidad- de la Casa del Pueblo de La Oscura propiedad del SOMA y las actividades que en la misma se llevan a cabo. El propio autor califica su estilo de «dinamitero y de gran kilometraje, con una prosa burda y chabacana, y una filosofía de gran baratija» no apropiado «para esta clase de Portfolios».

La cuestión es que la coyuntura económica y social no auguraba bonanza. El sector hullero entraba en una nueva crisis que no hacía sino agravar sus seculares déficits: sobreprotección estatal, escasa modernización, dificultosa configuración de los yacimientos, paternalista gestión de los recursos humanos... Así, bajo el oropel lúdico-empresarial que los esforzados miembros de esta Sociedad de Festejos se enorgullecían de airear, se estaba gestando una cruda realidad -en todos los frentes de la convivencia colectiva- que las posteriores pugnas laborales y políticos se encargarían de poner de manifiesto de manera flagrante. Por ejemplo, la repercusión de la sublevación republicana de Jaca el 12 de diciembre de 1930 contra la monarquía «capitaneada» por «El Rey del cabaret», Alfonso XIII, dejó en Llangréu el saldo de un obrero y un guardia civil asesinados con la disputa por retirar una placa en honor del dictador Primo de Rivera de una de sus calles como telón de fondo. Y por supuesto, nos dejaba un enquistado enfrentamiento entre obreros y empresarios, estos últimos contando con la inestimable ayuda de las administraciones públicas conservadoras.

Cedida a LNE



Cartel de las fiestas de La Laguna de 1930.

Mientras, desde las páginas del porfolio de las fiestas de La Laguna de 1930 -en concreto la estratégica hoja correspondiente a la ya clásica salutación de la autoridad administrativa y política de turno- el por entonces Gobernador Civil de Asturias, Eduardo Rosón y López, animaba a «bailar, cantar, reír, olvidar las penas, después de trabajar para vivir..., ese es mi severo decreto a todos los fuertes varones y a las bellas ciañenses (sic)». Jurista, empresario, ex alcalde de Lugo, articulista..., y lo que se terciase, su prolija trayectoria estuvo influida, y amparada, por la alargada sobra de la dictadura primorriverista.

Sólo si tenemos en cuenta la trascendencia política y administrativa que la figura de los gobernadores civiles tenía en esta época, podemos valorar estas ardorosas arengas que finalizaban encomendando: «A divertirse, pues, aunque sea por orden de la Superioridad, la cual habrá de complacerse muchísimo al ver que por obedientes son dichosos sus administrados». Quien era encargado de mediar en los numerosos conflictos que las cuencas mineras se producían entre patronal y trabajadores -no dudó en declarar en uno de sus nombramientos como gobernador civil que la «plaza» de Oviedo era una de las más difíciles de gestionar- quien firmaba decenas de resoluciones administrativas que afectaban a aspectos especialmente relevantes de la ciudadanía -a destacar sus instrucciones sobre el precio del maíz o la restrictiva regulación de los carnavales- no dudaba en alentar/mandatar el jolgorio, eso sí después de «trabajar para vivir», planteamiento a priori nada discutible.

Música «del país», edulcoradas versiones de ritmos de ascendencia afroamericana - foxtrot, charlestón...- no menos descafeinados números de «clásica», marchas militares y algún que otro «agarrao», tuvieron que ser los sones con los que los romeros de las fiestas de La Laguna de 1930 protagonizaron tres días de hedonista asueto que las autoridades gubernativas espoleaban desde el púlpito impreso que la Sociedad de Festejos ponía a disposición de socios y vecinos en general. Todo hace pensar que nadie hizo caso omiso de esas soflamas. Si ello aplacó los ánimos reivindicativos de quienes pretendían superar las situaciones de injusticia social y laboral que se vivían, los ulteriores turbulentos acontecimientos parecen demostrar que fue así.

Javier Antuña Suárez es coleccionista de música asturiana.

VELANDO EL FUEGO

Geografías de la politización

Reflexiones tras la huelga general del 11N



JAVIER GARCÍA CELLINO

Los márgenes y el centro han sido siempre polos de referencia utilizados en diversas narrativas. Sistemas de poder, construcciones identitarias o normativas que rigen en la sociedad fueron, y seguirán siendo, sin duda, escrutadas minuciosamente desde múltiples perspectivas. No en balde se trata de fuerzas de presión, en constante movimiento, capaces de desplazar los ejes de una y otra haciéndolos cambiar de dirección.

El análisis de la reciente huelga no ha sido ninguna excepción. Más bien, por el contrario, ha agudizado la tendencia a ignorar la realidad, el núcleo central del sistema, que, en este caso, está formado por la precarización del empleo y los bajos salarios; el deterioro de los servicios públicos esenciales, como la sanidad y la educación, y las dificultades, o mejor sería decir la imposibilidad de adquirir una vivienda, sobre todo para los jóvenes, un problema importante que va en aumento cada año.

No habría más que acudir a los datos oficiales para comprobarlo, pues los precios récord, los salarios estancados y la severa falta de una oferta asequible conforman una crisis estructural difícil de solventar a corto plazo y que, una vez más, se deja caer sobre las estructuras más vulnerables de la sociedad: personas que intentan acceder al mercado, en especial los jóvenes y nuevas generaciones, hogares con menos ingresos y también una afectación que se extiende a los inquilinos (uno de cada tres destina el 50 % de sus ingresos a pagar el alquiler).

Dejando a un lado los distintos argumentos de quienes se mostraron contrarios a la huelga y que, por tanto, intentaron desviar la atención de la misma hacia los márgenes de la realidad, de nuevo volvió a aparecer ese mantra con el que, de un modo sistemático, se arrojan brochados de oscuridad ante cualquier reivindicación social. La repetición de los mantras es una práctica milenaria que a través de sus sonidos y vibraciones concita la atención con el objetivo de alterar la percepción ciudadana, por lo que no faltó, como era previsible, el consabido y reiterado estribillo: «esta es una huelga política».

Si nos asomáramos a las abundantes cartografías donde se refleja el eje sustancial de movimientos reivindicativos, revueltas, huelgas o altercados sociales diversos, veríamos que, por uno u otro motivo: cambiar el sistema de gobierno, exigir derechos civiles, plantear mejoras económicas... han tenido siempre un carácter estrictamente político. Aceptar que eso es cierto no hace más que remitirnos a cualesquiera de las decisiones que manejamos a diario cuando elegimos la orilla de la solidaridad o del egoísmo, del diálogo o de la imposición, en definitiva, de la vida o de la muerte. Todo en la vida viene marcado por una elección y cuando la misma afecta a mucha gente, eso es política.

Y puesto que de mantras estamos hablando, no habría que olvidar que estos tienden a ponerse al día de continuo. Y el tan repetido de «sí vale, estoy de acuerdo con las reivindicaciones, pero no era el momento oportuno» funciona como un mantra contemporáneo moderno, como una estrategia retórica de dilación. Bastaría con preguntarles a quienes así se pronuncian cuándo creen que en realidad sería ese momento más conveniente. A buen seguro que en la gran mayoría de los casos se verían en un serio aprieto para contestar. La ambigüedad genera incertidumbre o en otras ocasiones sirve para ocultar un «nunca» disfrazado de evasivas. «Tapar el velo de los pantanos» es una metáfora poética y crítica a la vez que sirve para ocultar la niebla mental de quienes prefieren usar esa táctica antes que enfrentarse a la realidad. ■

LNE







Arriba, el circuito. A la derecha, varios de los coches y, abajo, José Ángel Gutiérrez.

Una prueba que se desarrolló en dos jornadas

Doscientos participantes cierran en Mieres el nacional de radiocontrol

El recinto ferial se convierte en un circuito de carreras de coches a escala, con competidores de España, Francia y Portugal

E. PELÁEZ
Mieres del Camino

Desde diferentes comunidades autónomas españolas, pero también desde Francia y Portugal llegaron los participantes en la cuarta y última prueba del campeonato nacional ANS de coches a radiocontrol escala 1/10, que se celebró en el recinto ferial de Nuevo Santullano, en Mieres. Una competición, organizada por Eire RC Cars Hobbyshop y el Ayuntamiento, con 200 inscritos y numeroso público que acudió en las dos jornadas para contemplar no solo las evoluciones de los pequeños vehículos sino también todo lo que la rodea.

En el circuito de carreras automovilísticas a pequeña escala de Mieres los coches siguen el diseño de la pista. A unos metros, los pilotos dirigen los vehículos con los mandos para superar las curvas y otros obstáculos del recorrido.

Reparaciones in situ

En las mesas de trabajo, los participantes ponen a punto y arreglan los desperfectos que hayan podido sufrir los coches para la vuelta a la competición. «Hay un ambiente muy bueno, muy familiar», afirma Daniel Fernández, responsable de la organización e integrante del Club Automodelismo Mieres. Sergio Redondo, presidente de la entidad, agradece la buena respuesta de la afición. Entre los participantes, el catalán José Ángel Gutiérrez, que está al frente de una escudería que participa en el campeonato del mundo de Moto GP, que se estrena en la prueba mierense. Frente al trabajo especializado en su empresa, «aquí hay que hacer de todo, puesta a punto, arreglos...». También es la primera participación del gijonés Rober Ramos, es «aficionado desde hace muchos años». «Aquí el nivel es muy alto», dice. ■

10º ANIVERSARIO

PREMIOS

5 y 5

TV. LG 55"

MACROCESTAS CON 5 DÉCIMOS DE LOTERÍA

¡Participa y Gana! podrás conseguirlo solo por visitarnos

Vanesa Miguel Valle



Cristina García Iglesias



GANADORAS DOS PRIMERAS CESTAS



Y ADEMÁS CON TU COMPRA
REGALO DIRECTO DE UN DÉCIMO DE LOTERÍA DE NAVIDAD



GRUPO BPS
BUEN PRECIO SIEMPRE
HIPERmueble
VILLALLANA-LENA
Autovía Oviedo-León km 56,5
Misma entrada de la Gasolinera Moeve

ADIÓS A UN LANGREANO EJEMPLAR

Langreo llora a Fueyo, histórico cronista deportivo y trabajador «leal»

El fallecimiento de Benjamín Fernández, funcionario del Ayuntamiento durante 47 años, deja huérfano al deporte local: «Era encantador y un apasionado del fútbol»

E. P.
Langreo

Langreo está de luto por el fallecimiento de Benjamín Fernández Fueyo, histórico cronista deportivo de LA NUEVA ESPAÑA y funcionario del Ayuntamiento de Langreo durante 47 años. Fueyo murió ayer en Avilés a los 89 años dejando tras de sí una extensa trayectoria profesional y una enorme colección de informaciones, firmadas como «Fueyo II» desde que cogió el relevo de su padre y empezó a tomar el pulso del deporte de las comarcas mineras en las páginas de este periódico.

Redactor durante décadas de las crónicas de los partidos del Unión Popular de Langreo, Fueyo fue un atento y diligente rastreador de la actualidad del club azulgrana y dejó constancia de su empeño en multitud de entrevistas, informaciones y columnas de opinión sobre el deporte de la comarca. Anteriormente, «Fueyo II» trabajó para «El Pueblo Gallego», «As», «La Hoja del Lunes» y Radio Langreo, entre otros medios de comunicación.

Seguidor del Unión Popular de Langreo, tras dejar de escribir en LA NUEVA ESPAÑA su interés sobre la marcha del equipo se mantuvo intacto y era motivo de conversación telefónica con sus antiguos compañeros de la redacción tras los partidos. La charla se centraba siempre primero en el equipo langreano y ya pasaba después al Oviedo y al Madrid, equipos de los que también era seguidor.

El Unión Popular de Langreo ha trasladado su pesar por el fallecimiento de Fueyo. «Estamos muy agradecidos por su labor, proporcionando información sobre el club y las competiciones en las que participó durante tantos años», aseguró el presidente, Adrián Torre.

Fueyo cerró en el año 2002 una etapa de 47 años de trabajo en el Ayuntamiento de Langreo. En octubre de ese año recibió un caluroso homenaje en un conocido restaurante de Blimea, al que asistieron concejales y funcionarios del Ayuntamiento de Langreo y sobre todo compañeros de Benjamín Fernández Fueyo en la Policía Local. También estuvieron presentes miembros del Cuerpo Nacional de Policía en Langreo y San Martín del Rey Aurelio. En sus últimos años como trabajador municipal desempeñó la labor de jefe de prensa de la Policía Local de Langreo coincidiendo con la etapa de Alejandro Martínez Gallo al frente de la jefatura, de 1997 a 2001.



Benjamín Fernández Fueyo, en una fotografía realizada en el homenaje por su jubilación en el Ayuntamiento en 2002.

«Fue un leal y responsable colaborador», recordó el exjefe de la Policía Local de Langreo. Benjamín o «Jamín», como se le conocía en el Ayuntamiento, «desarrolló su labor con mucha profesionalidad y dio a conocer las actuaciones mas significativas de la policía local en el concejo». «Estableció un excelente puente entre los agentes y los medios de comunicación , subrayó Martínez Gallo, que, años después, cuando había recalado en Gijón, acudió al homenaje que se le rindió en Blimea.

Ricardo Terente compartió con Fueyo trabajo en la Policía Local, pero también formó parte de la plantilla del Unión Popular de Langreo durante 18 años como jugador. «Era encantador, afable, simpático y un apasionado del fútbol como mostraba en sus crónicas», comentó. «Solo puedo recordar momentos agradables», apuntó.

Familiares y amigos despedirán este lunes a Benjamín Fernández Fueyo. El funeral se celebrará a las cinco de la tarde en la iglesia parroquial de Santiago de Sama de Langreo. Fueyo, suegro del ilustrador Alfonso Zapico, deja tres hijas, María José, Lucrecia y Manuela. Su fallecimiento deja un vacío y profundo dolor entre sus antiguos compañeros y aquellos compartieron con él el día a día del concejo. ■

El decano

Ante el fallecimiento de Benjamín Fernández Fueyo, «Fueyín»



MARIO ANTUÑA

Rememoro su imagen por la redacción, con su aspecto barojiano: abrigo largo sobre el traje y boina calada, con un montón de periódicos bajo el brazo, siempre fiel a su LA NUEVA ESPAÑA. Era un lector voraz de periódicos, veía lo que muchos no hallábamos, y de libros. Benjamín Fernández Fueyo acabó convirtiéndose para sus compañeros del periódico en «Fueyín», apelativo con el que intentábamos mostrarle el inmenso cariño y respeto que sentíamos por él.

Pocos saben que nació en Mieres, aunque su pertenencia era de Sama, de Langreo y del Unión Popular. Su carrera periodística, que desarrolló junto a su labor funcionarial en el Ayuntamiento langreano, fue tan prolífica como extensa bajo la firma de Fueyo II, tras asumir el relevo de su padre. Crónicas de partidos, entrevistas, columnas e informaciones fueron poblando estas páginas durante décadas, hasta merecer el honorífico título del decano de los periodistas deportivos asturianos. Un título que lucía con honor.

Los años que compartimos en la redacción de LA NUEVA ESPAÑA de las Cuencas sirvieron para forjar una entrañable amistad que se mantuvo hasta el final. Lo vuelvo a rememorar ahora en su mesa, leyendo inagotable los periódicos, tecleando sus columnas tras el partido del Unión Popular de Langreo, descubriéndonos alguna esquina de la actualidad que se nos había escapado en la vorágine diaria o aportando su experiencia a tanto periodista joven. Al final, nos reuníamos todos en torno a un vino o una cerveza para seguir hablando de lo mismo.

Los últimos años los pasó en una residencia de Avilés, tras una inoportuna caída. Eran frecuentes sus llamadas para preguntar por un resultado de fútbol, el tiempo, qué había pasado no sé dónde, qué ocurría por Sama, de fútbol, de su Unión, de su Madrid, para interesare sobre nuestras vidas, o cuánto le estaba fastidiando la artrosis y, sobre todo, para demostrarnos lo mucho que nos quería. Un apartado especial lo dedicaba a sus nietos, orgulloso de sus pasos por la vida. Creo que hablo en nombre de todos los que estuvimos contigo en esta redacción al decirte, más bien recordarte, que también te queríamos mucho.

Ayer por la mañana sonó el teléfono móvil. Era su hija Lucrecia, que lo tuteló en Avilés hasta su último suspiro, con la atención desde Francia de su hija Manuela y su yerno Alfonso Zapico y desde Asturias de su otra hija María José. Malo, pensé, un domingo por la mañana... Fueyo II se había ido con casi 90 años a su espalda ya vencida, pero no derrotada. Allá donde estés, te seguiremos contando qué pasa por Sama, cómo va tu Unión y cualquier cosa que te interese. Y te recordaremos con infinito cariño. ■

GUIA DE SERVICIOS



Las consecuencias de las restricciones de tráfico

Los vecinos exigen reparar la conexión entre La Felguera y Sama

«La calle está sufriendo el tráfico y el paso de vehículos pesados por las obras del puente atirantado del Corredor del Nalón», denuncian

MIGUEL ÁNGEL GUTIÉRREZ
Langreo

La Asociación de Vecinos de Langreo Centro ha demandado al Principado la mejora de la calle Jovellanos, el vial de La Felguera que se prolonga hasta el puente que salva el río Nalón y conecta este distrito con Sama. El colectivo vecinal respondía así a la reclamación planteada por el gobierno local de Langreo, que hace una semana exigió al ejecutivo regional la reparación de los viales afectados por los desvíos de tráfico pesado por la obra del puente atirantado del Corredor del Nalón.

«En la reclamación del Ayuntamiento al Principado se les olvida la calle Jovellanos, que va desde la rotonda de Langreo Centro hasta la rotonda del Fondón», señala David Gardía, presidente de la agrupación vecinal. «Por ahí pasan todos los días camiones y camiones, no solo que van a Valnalón, sino camiones que se desvían debido a las obras en el corredor. Y esa calle también hay que repararla. Está sufriendo el tráfico y el paso de vehículos pesados».

Fernando Rodríguez



Calle Jovellanos, en La Felguera.

«La asociación de Vecinos Langreo Centro», añade García, «reclama que también se repare eso y que se incluya en las reivindicaciones al Principado. Que no haga oídos sordos a las demandas vecinales que venimos planteando desde el mes de junio. El alcalde y el concejal de Urbanismo son los principales culpables de todo lo que está pasando con el tráfico y con el deterioro del firme de la calle Jovellanos y de la calle José Álvarez Valdés».

El Ayuntamiento de Langreo pidió a principios de este mes al Principado de Asturias la reparación de la calle José Álvarez Valdés, «una actuación a la que el Gobierno autonómico ya se había comprometido, así como el arreglo de los viales de titularidad municipal que están soportando el incremento del tráfico rodado durante las obras de reparación del puente atirantado del corredor del Nalón».

Los trabajos que se están realizando en esta infraestructura, señaló entonces el gobierno local, que obligaron a modificar los recorridos habituales de circulación y a desviar parte del tráfico hacia carreteras y calles municipales, «suponen una presión añadida sobre unas vías que no están diseñadas para soportar de manera continuada ese volumen de vehículos, especialmente de tráfico pesado».

Por este motivo, desde el Ayuntamiento se considera «necesario que el Principado asuma las actuaciones de reparación que correspondan y dé respuesta a una situación que afecta directamente a las infraestructuras y a la vida cotidiana de los vecinos». Los responsables municipales destacaron que «el municipio ha colaborado durante el desarrollo de las obras y ha asumido las consecuencias de los cambios en la circulación, pero entiende que esa colaboración no puede traducirse en que Langreo tenga que hacerse cargo de los desperfectos ocasionados por una intervención de ámbito autonómico». ■

La actividad cultural en la comarca

Julio Arbesú viaja al siglo XII desde El Entrego

El autor presentó en la Casa de Cultura su novela histórica «Si no tomas marido»

DAVID ORIHUELA
El Entrego

El convulso matrimonio entre la reina Urraca de León y el rey Alfonso de Aragón en el siglo XII es el material del que se nutre Julio Arbesú en su novela histórica «Si no tomas marido», presentada en una abarrotada Casa de Cultura de El Entrego en un acto organizado por la Asociación Cauce del Nalón con la colaboración de LA NUEVA ESPAÑA.

Una peculiaridad de esta presentación fue que además de la novela se presentó un documental de 40 minutos que el mismo autor realizó en torno a la obra, sus personajes y los lugares donde transcurrió la acción. Intercaladas con las imágenes y el argumento del documental aparecían escenas dramáticas en las que la cantante Anabel Santiago y el escritor Pelayo Villanueva hacían el papel de reina Urraca y rey Alfonso. También la estudiante de arte dramático Mar García tiene un papel. Todos ellos hablaron de sus impresiones en el rodaje. ■

Cedida a LNE



Por la izquierda, Cintia Ordóñez, Isabel Rivera y Julio Arbesú.

DESGUACES HORREO
COMPRA DE TODO TIPO DE VEHÍCULOS, RETIRAMOS A DOMICILIO, TRAMITACIÓN DE BAJA EN EL MOMENTO
PUENTE NORA S/N LUGONES
985.26.04.80

HOY, MENÚ PICADOR
lamina Llangréu
3 primeros + 2 segundos + postre o café + bebida + pan 17,50€
La Felguera (antigua sidrería El Fogón)
RESERVAS 985 68 32 07

Love Asturias
agencia matrimonial y de amistades
633 59 46 48 · GIJÓN

ZafraCom, S.L.
MATERIALES PARA CONSTRUCCIÓN
Estamos buscando
REPARTIDOR CARNET C
Funciones
Reparto a almacenes y obras
Carga/Descarga con carretilla elevadora
Requerimientos
Carnet C y CAP en vigor
Acreditación de manejo de carretilla elevadora
Horario
Lunes a viernes de 8:30 a 13:00 y de 15:00 a 18:30 h
Interesados enviar curriculum a
zafracom@zafracom.com

Cedidas a LNE





Participantes en una cata a ciegas. A la derecha, Verónica Gutiérrez y Bárbara Pereira.

Una iniciativa pionera en la comarca

El valle de Turón se saborea con los ojos cerrados en una dulce experiencia

El complejo de turismo rural La Vallicuerra y la pastelería La Gloria impulsan una cata a ciegas que combina gastronomía, tradición repostera y divulgación

DAVID MONTAÑÉS
Turón (Mieres)

Hubo un tiempo, no hace mucho, en que en Turón las cuadras de los pueblos se convertían en incómodo alojamiento para familias llegadas de toda España en busca de trabajo en las minas. Por entonces, en los hogares era improbable concebir otros postres que arroz con leche, casadiellas o frixuelos. Fue antes de que nacieran Verónica Gutiérrez y Bárbara Pereira. Estas dos jóvenes han decidido quedarse a vivir en el valle de sus abuelos, pero para poder ganarse la vida han tenido que reinterpretar el entorno sin extirpar su esencia. Un acogedor enclave de casas rurales y una exitosa pastelería han confluido para ofrecer a los visitantes la posibilidad de saborear la historia de Turón de la manera más golosa.

La propuesta nació casi de forma natural. Por un lado estaba La Vallicuerra, el complejo de turismo rural impulsado por Verónica Gutiérrez en La Güeria de Urbiés. Por otro, La Gloria, la pastelería que Bárbara Pereira recuperó en el centro de Turón combinando recetas tradicionales y técnicas actuales. Ambas compartían la misma idea: demostrar que el patrimonio de un valle también puede contarse a través de los sabores.

Foto cedida a LNE



Participantes en la experiencia.

De esa coincidencia surgió una experiencia singular que invita a descubrir la repostería asturiana desde una perspectiva diferente.

«No se trata únicamente de degustar dulces, sino de hacerlo dejando que sean los sentidos quienes lleven la iniciativa», explican las protagonistas. La actividad adopta la forma de una cata dulce a ciegas en la que los participantes prueban distintas elaboraciones sin conocer previamente qué tienen delante. La dinámica está pensada para fomentar la sorpresa y el juego.

Un divertido juego

«Los asistentes participan por parejas. Mientras uno degusta los productos con los ojos vendados», Verónica, siguiendo las indicaciones y las explicaciones de Bárbara, va guiándole en esta particular aventura gastronómica. «La otra persona toma nota de las impresiones en una pequeña ficha donde se recogen aromas, texturas, sabores y sensaciones. Luego intercambian los papeles para que ambos vivan la experiencia completa».

Cuando finaliza la degustación llega uno de los momentos más valorados de la jornada. Es entonces cuando Verónica, siguiendo las indicaciones de Bárbara Pereira, desvela el contenido de cada preparación y explica su origen, los ingredientes empleados y el proceso artesanal que hay detrás de cada dulce. Ese apartado divulgativo permite comprender mejor un trabajo que combina respeto por la tradición e innovación constante. El arroz con leche, uno de los grandes símbolos de la repostería asturiana, comparte protagonismo con elaboraciones más contemporáneas que reflejan la evolución de la pastelería actual.

El escenario también ayuda. Siempre que la meteorología lo permite, la cata se celebra en el merendero exterior de La Vallicuerra, con vistas abiertas sobre el valle de Turón. Cuando la lluvia o el frío hacen acto de presencia, la experiencia se traslada a una sala interior con chimenea que conserva el mismo ambiente acogedor. La degustación se acompaña de sidra espumosa rosé y quienes lo desean pueden prolongar la sobremesa tomando un café mientras comparten impresiones.

La actividad concluye con una última sorpresa. Todos los participantes prueban simultáneamente una elaboración final sin saber de qué se trata. A partir de ahí comienza un divertido intercambio de hipótesis hasta descubrir el misterio. La iniciativa arrancó a mediados de mayo como experiencia piloto y la buena respuesta obtenida llevó a sus promotoras a consolidarla. Actualmente se celebra el último sábado de cada mes, aunque también puede organizarse para grupos que quieran celebrar cumpleaños, aniversarios u otras ocasiones especiales.

La unión de dos emprendedoras

La colaboración encaja perfectamente con la trayectoria de ambas emprendedoras. Verónica Gutiérrez dejó atrás una carrera profesional en la industria para apostar por el potencial turístico de la zona alta de Turón. Desde La Vallicuerra trabaja para atraer visitantes a un territorio cuyo atractivo paisajístico permaneció durante décadas eclipsado por la actividad minera. Su objetivo siempre ha sido generar experiencias capaces de prolongar la estancia de quienes llegan al valle.

Bárbara Pereira, por su parte, devolvió la vida a La Gloria, una histórica pastelería nacida en los años cincuenta en la calle Rafael del Riego. La joven pastelera ha convertido el establecimiento en una referencia gastronómica de la cuenca minera gracias a una propuesta que respeta los sabores de siempre sin renunciar a la creatividad. Ese trabajo le valió recientemente un Solete Repsol.

Juntas han encontrado una fórmula sencilla, pero efectiva, para reivindicar la identidad de Turón. No lo hacen recurriendo a grandes artificios, sino a través de algo tan cotidiano como un dulce compartido. Una forma de recordar que la historia de un territorio también puede contarse a cucharadas de arroz con leche, entre montañas y con los ojos cerrados. ■

Un suceso que mantiene en vilo a Asturias

«El Ruso», un perfil psicológico «sin definir», imprevisible para la Policía

Los investigadores no logran establecer un patrón de comportamiento del sospechoso de Villafría y rastrean todos sus vínculos: «Es capaz de todo»

LUCAS BLANCO
Oviedo

La Policía Nacional busca a un hombre del que conoce buena parte de su pasado, pero cuyo próximo movimiento parece imposible anticipar. Manuel F. Á., «El Ruso», presenta, a juicio de los investigadores, un perfil psicológico «difícil de definir», una circunstancia que complica su localización, así como prever su forma de actuar y mantiene en alerta al dispositivo de cientos de agentes que trabaja incansablemente desde el martes para dar con su paradero. Cinco días después del tiroteo a una adolescente y de la explosión que mató al subinspector Juan José Rodríguez y a su perro «Deny» en Villafría, el fugitivo sigue sin aparecer a pesar del trabajo «sin descanso» de cientos de agentes de un Cuerpo Nacional de Policía que, sin embargo, está convencido de que acabará dándole caza.

«Es capaz de cualquier cosa», advierten fuentes policiales, que consideran que sus comportamientos «no responden a ningún patrón habitual» de otros delincuentes fugados. La incertidumbre obliga a mantener todas las precauciones. En las reuniones de coordinación entre los distintos cuerpos, las instrucciones son claras: extremar la seguridad ante un individuo muy peligroso que, según se teme, podría estar dispuesto incluso a «morir matando». Los investigadores sospechan que huyó con una pistola y una escopeta «e incluso podría portar explosivos».

Esa imprevisibilidad obliga a seguir cualquier hilo. Los equipos de Policía Judicial y la Brigada de Información reconstruyen contactos, amistades y vínculos familiares de un hombre que llevaba una vida discreta. Las pesquisas se han extendido hasta Grado, donde sus raíces familiares conducen a las aldeas de Llamas y Noceda. En esta última localidad, un tío materno fue condenado por matar de una puñalada a un vecino durante una espicha en 1966. Un episodio de la historia familiar, sin relación acreditada con los sucesos actuales, que todavía recuerdan algunos habitantes de la zona. La atención policial se dirige a sus posibles contactos y refugios en la zona, sin vincular aquel crimen con Villafría.

L. B.

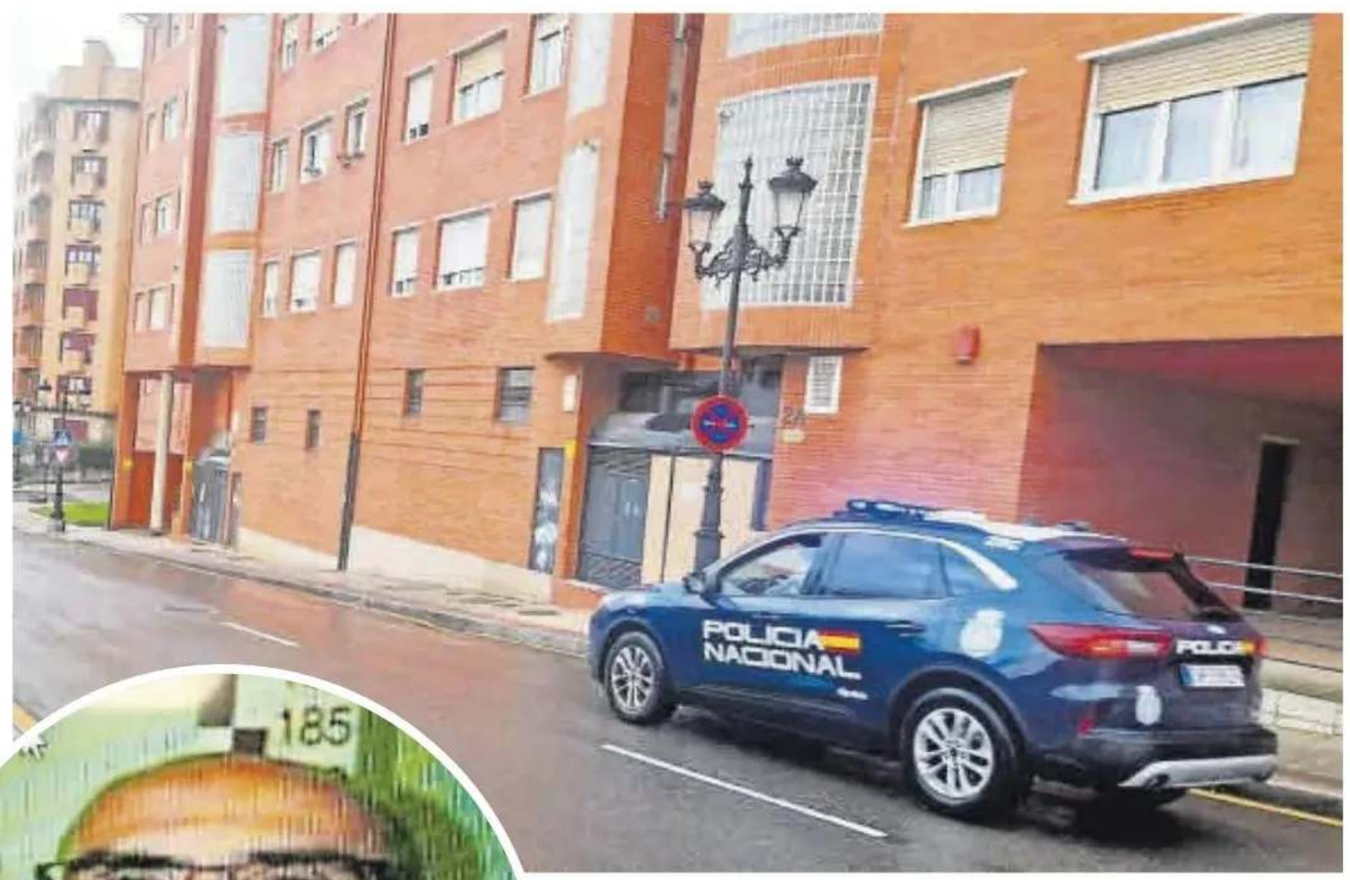



Manuel F. Á, en una de las fotografías difundidas por los cuerpos de seguridad para colaborar en su búsqueda.

Un coche de la Policía Nacional pasa junto al portal de la calle Rafael Urrusti destrozado por la explosión del pasado martes.

Mientras los agentes tratan de localizar al fugitivo, LA NUEVA ESPAÑA ha reconstruido otras facetas de su pasado a través de quienes lo conocieron mucho antes de la tragedia. Sus antiguos compañeros del colegio Gesta, en Oviedo, todavía no dan crédito. Recuerdan a un chico alto, poco aplicado en los estudios, que solía hacer piña con «Los del Cristo», un grupo de alumnos procedentes del barrio donde entonces residía. Entre ellos había numerosos hijos de policías y guardias civiles. La paradoja es que Manuel compartió aula con alguno de los agentes que el martes trabajaron en Villafría.

Tampoco conservan de él una imagen especialmente inquietante. «Era un poco problemático, pero todo lo problemático que puede ser un crío de 13 años», matiza un antiguo compañero. Recuerdan una travesura que terminó en castigo: entró en el colegio cuando estaba cerrado y, junto a otro alumno, robó la libreta del profesor de Física y Química para quemarla. «Estuvieron expulsados una semana». También recuerdan que tenía un hermano mayor y una hermana menor.

Después le perdieron la pista. La distancia entre aquel alumno y el fugitivo les resulta difícil de asimilar. «Ya no es ni de lejos el que era; lo reconocí por su mirada», cuenta uno. Mientras tanto, los vecinos de Villafría aportan otro retrato: años de enfrentamientos por ruidos y problemas de convivencia, algunos judicializados, y una obsesión con que iban a conseguir que Vipasa lo desahuciara. En realidad, no existía ningún procedimiento de expulsión y la empresa pública estaba tramitando la renovación de su contrato.

La escasa huella digital ofrece otra imagen sorprendente. En un foro de furgonetas aparece un perfil ligado a los datos personales de «El Ruso» en cuyas publicaciones explica cómo reparar averías de Mercedes Vito –el modelo de la furgoneta del fugitivo– y se ofrecía incluso a resolver dudas por WhatsApp. Esta faceta de «manitas» encajaría con testimonios según los cuales «El Ruso», sin trabajo conocido recientemente, solía apañarse haciendo pequeños «chollos» para conocidos, complementando así la prestación de percibe su pareja, Tatiana B. T.

También resulta diferente el recuerdo que conservan en una residencia de mayores del centro de Asturias. Allí estuvo alojada durante unos meses de 2022 su madre, fallecida el pasado febrero. «El Ruso» acudía a visitarla con Tatiana y, en ocasiones, con otros familiares. «Nunca tuvimos ningún incidente», explican fuentes del centro. Después solicitaron trasladarla a otra residencia más cercana a casa.

Son piezas de una misma biografía que muestran facetas difíciles de reconciliar. El estudiante al que sus compañeros perdieron de vista, el vecino conflictivo, el hombre que visitaba a su madre y el fugitivo al que se atribuye una bomba mortal. Para los cientos de agentes movilizados, sin embargo, lo urgente es encontrarlo antes de que pueda volver a hacer daño. ■

El Principado apoya sacar pisos de La Vega y pide agilizar los trámites

Ovidio Zapico critica que la comisión lleve un año sin reunirse y que aún no haya ningún instrumento urbanístico aprobado

LUCAS BLANCO
Oviedo

El Principado ve con buenos ojos la propuesta del Ayuntamiento de Oviedo para trasladar parte de las viviendas previstas en La Vega a otros puntos de la ciudad, una solución que, según recuerda la Consejería de Ordenación del Territorio, el alcalde, Alfredo Canteli, ya había comprometido con IU antes de las anteriores elecciones municipales. Aquel acuerdo contemplaba sacar al menos 300 viviendas del recinto para reducir su densidad constructiva y mejorar la calidad urbanística de la futura ordenación. Sin embargo, el departamento que dirige Ovidio Zapico (IU) asegura que todavía no ha recibido documento alguno sobre la nueva propuesta municipal, que prevé ofrecer seis parcelas a Defensa para levantar 345 pisos asequibles. Además, advierte de que la comisión de seguimiento del convenio lleva más de un año sin reunirse y reclama al Consistorio que acelere los trámites urbanísticos pendientes.

«Desde la Consejería no nos consta ninguna comunicación por parte del Ayuntamiento para intentar adelantar la ejecución de 300 viviendas fuera del ámbito de La Vega», señaló el director general Ignacio Ruiz Latierro, en la primera valoración autonómica de la iniciativa adelantada por LA NUEVA ESPAÑA.

La propuesta municipal consiste en ofrecer al Ministerio de Defensa seis parcelas urbanizadas con capacidad para construir 345 viviendas asequibles desde 2027, a cambio de disponer anticipadamente de la totalidad de la antigua Fábrica de Armas. La operación trasladaría fuera del recinto 34.629 metros cuadrados de edificabilidad residencial, más de un tercio de los 100.000 reservados al Estado en el convenio de septiembre de 2024.

Latierro recordó que el propio acuerdo contempla la posibilidad de trasladar parte de las viviendas a otros emplazamientos. De hecho, vinculó esta solución a un compromiso alcanzado con IU antes de las municipales. ■

INÉDITO CERTAMEN DE LAS LETRAS

Una ciudad de rincones «noir»

La ruta guiada de NegrOviedo revela los lugares incluidos en libros del género en la capital, definida como «gran escenario» literario

ORIOL LÓPEZ
Oviedo

Irma Collín



Laura Mas, a la izquierda, ayer, iniciando la ruta literaria desde la biblioteca de La Granja, en el Campo.

¿Dónde se esconde un crimen en Oviedo? A veces, detrás de un cucurucho de helado en el Paseo de los Álamos; otras, bajo una mesa tranquila del Aguaducho o entre estanterías en la Biblioteca del Fontán. Esas respuestas y muchas otras las obtuvo el medio centenar de personas que aprovechó la mañana de ayer para recorrer las calles del centro y el casco antiguo en la ruta literaria de la primera edición del festival de novela negra NegrOviedo. La actividad, guiada por la periodista y escritora Laura Mas, mostró los lugares donde autores contemporáneos y clásicos del «noir» (negro) sitúan sus tramas. «Oviedo es un muy buen escenario de novela negra; hay muchas obras ambientadas aquí, aunque también muchos espacios desconocidos», resumió antes de la salida la escritora y comisaria del certamen, Susana Jódar.

El itinerario partió de la biblioteca Lorenzo Rodríguez Castellano, «La Granja», en el Campo, donde se situó el grueso de las paradas iniciales. La primera fue en el edificio del Pavo Real, donde ocurre un pasaje de la novela «El negocio», de la propia Jódar. Allí es donde se cruzan Iva, una detective forastera y despistada, y Marcos, un basurero que conoce el Oviedo «más nocturno y lumpen», un personaje que vale más por «lo que calla que por lo que dice» y cuya exnovia desaparece junto al edificio de Calatrava.

La comitiva paró después en El Aguaducho, entorno que Julia Caso convierte en punto de tensión en «Las sombras del silencio», donde Martín, herido de bala y perseguido, afronta una conversación largamente aplazada.

En el Paseo de los Álamos se recordó el libro «Salvaje», del ovetense Martín Altés, cuyas páginas contraponen los helados infantiles de la inspectora Susana Wild con la crudeza del relato y fantasmas del pasado. Enfrente, sobre la calle Uría, se señaló el entresuelo donde la detective Gracia San Sebastián tiene su despacho en «Lo que callan los muertos», de Ana Lena.

En Marqués de Santa Cruz, frente al hostal real donde se aloja la detective de «El negocio», la guía destacó el contraste entre la mirada local y la de quien llega de fuera: la perspectiva de alguien que ha crecido con la ciudad frente a la de quien la percibe como extraña. La anciana que regenta ese hostal, Elvira, sirve de puente al relatarle una tradición ligada a la siguiente parada, la calle del Rosal, cuyo nombre dicen que procede del soldado que plantó dicha planta para su amada antes de ir a la guerra, la cual, si florecía, significaba que él habría muerto.

Ya en el Antiguo, la Biblioteca del Fontán, Ramón Pérez de Ayala, sirvió para evocar la obra más reconocida del autor que le da nombre, «Tigre Juan» (1926), además de ser refugio de Martín en «Las sombras del silencio», antes de que el grupo se moviese a la plaza del Riego. Esta última es uno de los escenarios de «Letal», de Martín Altés, y donde el público propuso el monolito de Riego y las buhardillas como posible germen de líneas narrativas.

Las dos últimas paradas fueron la Corrada del Obispo y la plaza de la Catedral. En la primera, la ovetense Ana Covadonga Castro sitúa una parte de «Hágase su Voluntad», en concreto en el Arzobispado, que sirve a la detective Deva para hilar pesquisas sobre ciertos rituales satánicos. Frente a la estatua de Ana Ozores, Mas recordó el escándalo de «La Regenta» en 1884 y 1885, ya que, aunque sin ser novela negra, el clásico ya abordaba «cómo se mantienen los secretos en los supuestos núcleos de confianza». «¿Qué hay más negro que lo que transcurre entre las paredes de una catedral?», planteó Mas. Tras más de una hora de recorrido, Oviedo confirmó su condición de escenario literario en el que cualquier esquina cotidiana admite una trama de intriga. ■

Una novela negra sin ataduras de saga para «experimentar»

Noelia Lorenzo y Laura Azcona se entrevistaron entre sí y brindaron sus últimas obras al lector

ORIOL LÓPEZ
Oviedo

Irma Collín



Noelia Lorenzo (izquierda) y Laura Azcona, ayer, en la presentación.

Las escritoras Noelia Lorenzo Pino y Laura Azcona protagonizaron este domingo una presentación cruzada en la Biblioteca Lorenzo Rodríguez Castellano, La Granja, de Oviedo, dentro de la primera edición del festival NegrOviedo, para estrenar «La última luciérnaga» y «El pacto de las sombras», respectivamente. En una charla en la que se entrevistaron mutuamente, ambas coincidieron en defender novelas negras independientes que permitan «experimentar» con tramas más oscuras y sociales. Lorenzo explicó que dejó las sagas porque «el mercado editorial está muy saturado», mientras Azcona justificó el giro sombrío del cierre de su trilogía con que se ha ido «encontrando más a gusto» con dicha línea «conforme iba desarrollando mi voz».

Lorenzo, irunesa, detalló que con «La última luciérnaga», su noveno título, decidió ofrecer una obra autoconclusiva, ya que muchos lectores dudan antes de empezar una serie avanzada. «Quería que fuera un reto, quería alejarme un poco de lo procedimental», señaló sobre una novela que arranca durante el encendido navideño de luces de San Sebastián, cuando una mujer que lleva una pistola táser en el abrigo es apuñalada y solo logra decir la frase que da título a la obra antes de quedar en coma.

«Quería retratar a estas personas tan tóxicas que pueden llegar a ser maquiavélicas», explicó sobre el peso de la manipulación en la trama, donde también trata el embarazo de la protagonista, Aia Oiasso, a los 43 años. «Tenemos que seguir defendiendo el derecho de las mujeres a decidir sobre nuestra maternidad», reivindicó. Asimismo, admitió que «me gusta escribir, no documentarme», labor para la que consulta a un forense y a un subcomisario para ser verosímil.

Por su parte, Azcona, navarra, explicó que, aunque «El pacto de las sombras» despide la trilogía de la inspectora de la Policía Foral Julia Arrondo, «son libros autoconclusivos». «A mí no me gusta hacerme trampas al solitario», afirmó sobre su rechazo a dejar ganchos que obliguen a leer el siguiente volumen. «Aquí cierro, pero luego nunca se sabe», apuntó sobre esta última historia, nacida en cierto modo del fenómeno urbex –la exploración de sitios abandonados, que definió como «fascinante»– en la que unos jóvenes hallan dos cadáveres en el antiguo Colegio Izarra, en Álava, y en una mansión de Pamplona. ■

LA LACRA DE LA VIOLENCIA MACHISTA GOLPEA DE NUEVO EL CONCEJO

El embarazo de Covadonga Patricia puede agravar la pena por el crimen de Jove

Expertos penalistas señalan que la clave es si Ibrahim El Jabary sabía de la gestación de su expareja y entienden que se enfrentaría a 25 años de cárcel por asesinato

PABLO PALOMO
Gijón

El crimen de Jove entra ahora, con el ingreso en prisión de Ibrahim El Jabary, en fase de instrucción. Y, pese a que hay pocas dudas, más allá de la presunción de inocencia hasta la condena, respecto al brutal ataque que segó la vida de Covadonga Patricia, el caso tiene una serie de aristas importantes para determinar a cuántos años de cárcel se enfrentará el ahora investigado. Expertos penalistas consideran que el crimen bien podría considerarse un asesinato con una serie de agravantes que podrían hacer que Ibrahim El Jabary tenga que afrontar entre 20 y 25 años de cárcel. Pero también apuntan a que el hecho de que Covadonga Patricia estuviera embarazada de dos semanas, tal y como desveló LA NUEVA ESPAÑA, podría incrementar la pena por un delito de aborto doloso. La clave, explican, es demostrar que El Jabary sabía que ella estaba en estado de gestación.

La Fiscalía pidió el ingreso en prisión del detenido por homicidio o bien asesinato con agravantes. El Código Penal explica que para que haya asesinato se tienen que dar unas circunstancias. No todas las muertes violentas lo son. Debe demostrarse alevosía, ensañamiento, que se haya pagado un precio o se intente facilitar u ocultar otro delito. Para Javier Díaz Dapena, lo sucedido en Jove sí podría considerarse un ilícito de este calibre. «Siempre desde la cautela que impone el desconocimiento de las diligencias judiciales, estaríamos hablando de unos hechos gravísimos que sí podrían constituir un delito de asesinato», explica.

«Esto se castiga con penas de 15 a 25 años. Si se acredita que hubo alevosía y concurre la agravante de parentesco, por ser su expareja, estaríamos hablando de 20 a 25 años de cárcel», agrega. «Y eso sin entrar en otras posibles agravantes, como la de género o el ensañamiento, que también se tendrían que valorar», remarca. «No obstante, hay que ser prudentes porque la investigación acaba de comenzar», recalca Díaz Dapena sobre el asunto.

En cuanto al asunto del embarazo, Dapena sí cree que podría incrementar la pena si es que se demuestra que el implicado lo sabía. «Podríamos estar ante el delito de aborto sin consentimiento, que tiene prevista una pena de entre cuatro y ocho años», comenta. «Naturalmente, habría que determinar si el agresor conocía el embarazo, pues de lo contrario no podría atribuírsele sin más un delito de aborto doloso y para hablar de aborto imprudente habría que acreditar que el embarazo era objetivamente previsible para el autor», finaliza.

En la misma línea va Tomás García-Ordás, del despacho García-Ordas & Pérez Abogados. Este abogado diferencia entre grados de conocimiento del embarazo. «Está lo que se conoce como el error del tipo invencible, es decir, que él no sabía nada y por tanto no se castiga», comenta. «También está el error del tipo vencible. Es decir, que podría saberlo o intuirlo. En ese caso se castiga, pero a nivel de imprudencia. Y como el aborto doloso no tiene establecida pena alguna para imprudencia leve, solo se castigaría si la imprudencia fuera grave», explica. Por último, está el caso de que tuviera conocimiento del embarazo o que fuera el detonante del ataque. «Si era plenamente consciente o fue la causa directa, se castiga siempre», señala.

Ángel González



Ibrahim El Jabary, en el momento de su traslado a la cárcel.

La abogada Sylvia Garrido también entiende que todo depende de si conocía o no que había un embarazo. «Si lo supiera, hay un dolo añadido, por causar la muerte al feto», opina. En cuanto a la calificación de homicidio o asesinato, la abogada se decanta más por lo segundo. «Habiéndole pegado once puñaladas, entiendo que hay un ensañamiento, así que sería asesinato. Lo que no creo que entre sea la permanente revisable, porque tendría que haber agresión sexual –cosa que se descartó en la autopsia– o haber cometido el delito sobre una persona dependiente», postula. «La pena se moverá entre los 20 y los 25 años», zanja.

Guillermo Calvo muestra un análisis parecido. «Tanto si es homicidio como asesinato, concurriría la agravante de parentesco, con lo cual la pena iría en la mitad superior», considera. «Si además hay discriminación de género, se le puede poner la pena máxima», añade Guillermo Calvo, sobre un caso que ahora entra en una nueva fase. La instrucción acaba de comenzar y aún hay que ver qué juzgado se hace cargo del caso, si Violencia sobre la Mujer de Gijón o de Oviedo. Todo depende, al ser un caso de violencia de género, de cuál es el último domicilio de ella. ■

El detenido afirma en su primer día en la cárcel de Asturias que «oye voces»

El investigado por el ataque en las antiguas escuelas pasa por el módulo de ingresos sin provocar ningún altercado y hoy se decide si se le asigna un preso para evitar que se suicide

PABLO PALOMO
Gijón

Ibrahim El Jabary, el acusado por la muerte violenta de Covadonga Patricia en las antiguas escuelas de Jove, vivió en la jornada dominical su primer día en la cárcel de Asturias. El hombre, que podría enfrentarse a un delito de homicidio o bien a uno de asesinato con agravantes, pasó el día en el módulo de ingresos y con el paso de las horas, tras el chequeó médico, llegó a afirmar «que escuchaba voces».

Este hombre, de nacionalidad marroquí y con antecedentes por malos tratos y por no presentarse en varias ocasiones en los juzgados cuando se le requirió, no ofreció problemas a los trabajadores del centro penitenciario de Asturias. Se mantuvo tranquilo, al menos por ahora. Los pasos a dar ahora están claros. Tras un primer análisis médico y a la luz de sus declaraciones acerca de las voces, deberá verlo el psicólogo para poder evaluar cuales son los próximos pasos a dar con él, antes de integrarlo con el resto de presos y asignarle módulo.

Sobre la mesa está la posibilidad de que se le incluya dentro del protocolo de prevención de suicidios. Para ello, lo que se hace en el centro penitenciario es asignarle un preso que lo tenga vigilado durante todo el día para evitar que atente contra su propia vida. Esta práctica es algo común con los presos que suelen ingresar por delitos tan graves como el que, por ahora, se le atribuye desde la Fiscalía. La fase de instrucción aún debe determinar si lo que supuestamente hizo en Jove para dar muerte a la víctima fue un homicidio o un asesinato.

En cualquier caso, si se decide que se le mete dentro del protocolo, sus primeros días en la cárcel de Asturias los pasará en la enfermería. Habrá que ver, no obstante, con el paso de las semanas y con el avance de la instrucción si esa afirmación acerca de que oye voces tiene algún tipo de relevancia o si por el contrario se trata de algún tipo de estrategia. El caso entra ahora en fase de instrucción. Por ahora, no ha trascendido si habrá acusación particular en el procedimiento. Deberán pasar muchos meses antes de que el caso llegue a juicio. ■

El tejido industrial avilesino

Saint-Gobain inicia las obras del horno 75 años después de su llegada a la comarca

La planta de La Maruca afronta su renovación con una instalación que combinará gas y electricidad y evitará la emisión de unas 80.000 toneladas de dióxido de carbono al año

SAÚL FERNÁNDEZ
Avilés

Hubo un conde como salido de una novela de Rocambole, y también un alcalde que, andando el tiempo, iba a dar nombre a un estadio de fútbol. Los dos juntos, en abril de 1952, inauguraron la fábrica que la multinacional francesa Saint-Gobain había empezado a construir en La Maruca en 1948. Aquella fábrica nueva de hace casi 75 años es la vieja de ahora, la que inicia ya una nueva vida que sustituirá a la que quedó atrás, la que casi agoniza atizada por la falta de decisiones ejecutivas durante meses.

Hoy mismo está previsto que se inicien las obras del nuevo horno de vidrio flotado de Avilés, la infraestructura que dará al menos dos décadas más de futuro a la planta que echó a andar con el conde Elphège Frémy, por un lado, y el alcalde Román Suárez Puerta, por el otro, el presidente de la matriz francesa, el alcalde de Avilés.

En 1952 –con el conde y el alcalde comiendo el menú del restaurante Jockey en medio de la fábrica: lo fetén de lo fetén– salieron 5.000 metros cuadrados de vidrio impreso al día. Casi 75 años después las cosas han cambiado tanto que la productividad ahora se mide por el peso y no por la superficie. Y es normal: «¿Metros cuadrados de vidrio de 7 o de 10 milímetros?», se preguntan.

El horno de vidrio flotado –el de ahora– sacaba «entre 680 y 700 toneladas» de vidrio en sus días buenos, pero esos «días buenos» hace tiempo que se esparcieron por las instalaciones fabriles. Y se hicieron casi todos malos. Las averías peligrosas del verano de 2025 dejaron al viejo horno tan herido como para producir ahora «apenas 500 toneladas diarias».

Solucionar este problema es lo que la compañía determinó en sus despachos parisinos, pero para llegar a ese punto los ejecutivos de la empresa tuvieron que aceptar la necesidad imperiosa de sustituir un horno agotado, el hecho de que se había logrado respaldo económico europeo y, además, que la plantilla apoyara el inicio de las obras y, en consecuencia, la puesta en marcha de un expediente de regulación temporal de empleo (ERTE) que se pondrá en marcha a finales de este mes y durante 300 días.

La empresa, pues, no tenía excusas para decir que no al cambio del «corazón» de la fábrica avilesina. Y ya mismo empiezan las obras. Lo primero que van a hacer es sangrar la solera del horno y, mañana o el miércoles, harán lo propio con el estaño del float, en una operación que durará más o menos una semana para lograr el vaciado de residuos de vidrio del interior de la instalación.

La semana última del mes será, si todo sale según el cronograma con el que trabaja la compañía, la del comienzo del desmontaje: la de sacar los ladrillos refractarios y las chapas, una labor que se prolongará hasta enero. Entonces comenzarán las obras de la nueva instalación, del horno FurHya: tendrá una superficie mayor que el actual y eso quiere decir que será preciso ampliar la anchura de la nave que lo contendrá.

El horno que se va a cambiar había sido reconstruido tras el incendio de marzo de 2008; desde entonces había recibido sucesivas reparaciones para prolongar su funcionamiento, «parches» según los trabajadores. Las averías de 2025 volvieron a evidenciar su deterioro.

S. F.



Instalaciones de Saint-Gobain en obras.

Los cambios

El nuevo horno de Saint-Gobain en Avilés cambiará la manera de fabricar vidrio en La Maruca. Frente al equipo actual, basado fundamentalmente en gas natural, la futura instalación combinará gas y electricidad, con una electrificación prevista del 75% del proceso de fusión. El producto seguirá siendo vidrio plano destinado principalmente a la construcción, pero su fabricación tendrá una huella de carbono considerablemente menor.

El proyecto FurHya, que Saint-Gobain desarrolló junto al grupo japonés AGC, prevé ahorrar unos 265 gigavatios hora de gas natural al año, o sea, reducirá el 80% de su consumo, y evitará la emisión a la atmósfera de unas 80.000 toneladas anuales de dióxido de carbono.

La construcción del embalse del Ebro condicionó la continuidad de Cristalería Española en Arija hace casi 75 años, y eso precipitó su traslado. Avilés ofrecía las condiciones necesarias para modernizar y ampliar la producción: puerto para recibir suministros y exportar, conexiones ferroviarias y por carretera, proximidad a las minas de carbón, suministro eléctrico y acceso a materias primas como la sílice. La villa contaba, además, con perspectivas de crecimiento industrial. ■

Un hecho ocurrido durante la madrugada

Sale de fiesta con una pistola de juguete y acaba detenido

El joven, que se dedicó a amenazar con el arma falsa, provocó un amplio despliegue policial

N. M.
Avilés

Nuevo incidente en la noche avilesina. La Policía Nacional realizó, durante la madrugada del sábado al domingo, un amplio despliegue en la avenida de Portugal para detener a un hombre que había exhibido una pistola de juguete y con la que, al parecer, llegó a amenazar, según ha podido saber este diario. El operativo, en el que también participaron de forma coordinada agentes de la Policía Local, obligó a cortar temporalmente la circulación.

El suceso se produjo alrededor de las dos de la madrugada. Según ha podido saber este diario, el detenido, que iba acompañado de varias personas, mostró en repetidas ocasiones una pistola de juguete que llevaba consigo mientras estaba de fiesta. Además, llegó a proferir varias amenazas con el arma en la mano. Su actitud provocó la alarma en la zona, lo que motivó la intervención de los cuerpos de seguridad.

Varios vehículos de la Policía Nacional cortaron la vía para detener al hombre, que fue trasladado a la Comisaría en uno de los coches policiales. En el dispositivo también participaron agentes de paisano y miembros de la Policía Local. ■

Mara Villamuza



Piedrahita brilla en el Niemeyer

Luis Piedrahita, uno de los cómicos más conocidos de España, brilló ayer con luz propia en el Centro Niemeyer (en la imagen). El gallego aterrizó en Avilés para presentar su último espectáculo, «Apocalípcticamente correcto», un monólogo en el que el humorista, escritor y mago reflexiona sobre cuestiones universales como la libertad, el destino y los temores cotidianos.

MIGUEL GONZÁLEZ PEREDA
Cronista oficial de Villaviciosa

«Vivir en Villaviciosa es un lujo en todos los aspectos»

«Están llegando muchas familias jóvenes; estamos cerca de todo, hay servicios, comercio, instituto, colegios, ambulatorio, clima suave y paisaje espectacular»

PAULA TAMARGO
Villaviciosa

Miguel González Pereda es cronista oficial de Villaviciosa desde su nombramiento por el Pleno municipal en 2020. Sin embargo, la ceremonia de toma de posesión no se celebró hasta este sábado. La pandemia primero, y otra serie de circunstancias después, retrasaron durante años un acto que al fin tuvo lugar en el Ayuntamiento. Fue multitudinario y estuvo cargado de la emoción y calidez que se desprendió del afecto de familiares y amigos, y también de los muchos vecinos que aprecian a un hombre excepcional por su bonhomía, cultura y capacidad de trabajo en favor del concejo.

— Ser cronista del lugar donde se ha nacido tiene que suponer un gran orgullo.

— Claro. Cuando llevas casi toda la vida haciendo cosas, buscando, te gusta conocer la historia de Villaviciosa, de la gente, del pueblo, del desarrollo, de la villa... Tocas muchos palos. Si te gusta lo que estás haciendo y además te premian con un reconocimiento como ser cronista de tu pueblo, pues para mí es una maravilla.

— En su discurso en la ceremonia de toma de posesión reivindicó la necesidad de conservar la memoria de los pueblos y sus gentes.

— Quise hacer un discurso más que nada de agradecimiento, de reconocimiento a todas esas personas que guardaron la memoria cuando no había cronista oficial. Porque yo soy el primero que hay en Villaviciosa como tal, pero hubo muchísima gente antes, muchas personas que contaron, escribieron... Empezando por los escribanos de los ayuntamientos, quienes hicieron posible que se guardase el archivo de Villaviciosa... Es una joya, que desde el siglo XVI para acá tiene documentación muy bien conservada por la archivera. Para un cronista, tener acceso a todo eso, a los datos durante siglos de un pueblo como Villaviciosa, es una maravilla.

— Habló también de los mayores y de preservar sus saberes para que no desaparezcan con ellos.

— Cuando la gente mayor fallece te das cuenta de que se te olvidó preguntar cómo hacía esto o aquello, por aquella receta, aquella canción, cosas a veces sencillas, pero muy interesantes e importantes para la historia de los pueblos y de la cultura. Y también reivindiqué a todos esos escritores que ya a partir del siglo XVIII o XIX hicieron una historia más documentada de Villaviciosa, que son una relación larguísima y casi todos también tenían escritura en asturiano.

— Defendió la lengua asturiana. ¿Es partidario de la oficialidad?

— Total y absolutamente, porque es la única manera de poder mantenerla. Todos esos escritores villaviciosinos de los que hablo escribieron en lengua asturiana, toda aquella burguesía escribía, y lo hacían en asturiano. Muchos fueron políticos, de distintas opciones. Hoy basta que unos lo apoyen para que otros se opongan. La Academia de la Llingua está haciendo cosas muy interesantes para su mantenimiento. Y el Principado, pues bueno, una de cal y otra de arena, según vaya. La lengua es de todos, es nuestra cultura y no tiene que desaparecer. Que la hable el que quiera, y el que no lo quiera, que no la hable. Pero por lo menos el que quiera conocerla y saber, que pueda o que tenga opciones de poder escuchar, hablar, leer y escribir en una lengua que es nuestra.

— Es un gran conocedor del municipio. ¿Qué define a Villaviciosa y a sus vecinos?

— Es un concejo agrícola, ganadero, que tiene también la parte de pescadores en la parte de Tazones, la de Les Mariñes, que viven un poco más de cara a la mar, y la parte del interior, más de montaña.Villaviciosa siempre tuvo una gente muy noble, muy trabajadora. Es una tierra de ganadería, agricultura y de sidra, que nos da un poco la chispa para darnos esa gracia, esa socarronería. Por lo demás, no somos muy diferentes a los asturianos de los municipios de alrededor. El trasvase de personas de unos concejos a otros va haciendo también un poco el carácter. Villaviciosa es un municipio grande, con 41 parroquias. Algunas tienen por ello sus peculiaridades, incluso en la forma de hablar, en función de si están más próximas al oriente, a Gijón, a la zona de Siero o Sariego...

Vicente Alonso



Miguel González Pereda, en Villaviciosa.

Los villaviciosinos somos nobles, gente muy trabajadora; la sidra nos da esa chispa de gracia y socarronería

— ¿Cómo está hoy la situación de la ría?

— Complicada. Cuando se fundó la Asociación Cubera, hacía el año 1982 o 1983, el primer objetivo que teníamos era salvar la ría, porque había muchos vertidos. Se hizo mucho, guardería, depuradora, una serie de colectores... Se hizo, pero no lo suficiente. Yo recuerdo cuando era pequeño que íbamos a bañarnos desde la zona de La Barquerina hasta el Puntal y a Rodiles, y en la ría entraban barcos que llegaban hasta El Gaitero a cargar. Y ahora mismo, en esa ría, incluso con pleamar, no creo que haya más de un metro de agua. O menos. Es que es lamentable.

— ¿Cuál es el principal problema?

— Son muchos problemas los que hacen que la ría esté en estas condiciones. Pero uno importante es la cantidad de Administraciones que tienen que ponerse de acuerdo para mover una hierba, para hacer cualquier cosa. Está el Principado, está Costas, está el Ayuntamiento, está no sé quién... Y para hacer algo, Costas te dice que no, el otro que sí, aquel de más allá que ya veremos, que vamos a ver si lo pensamos... Y luego pues Costas se equivocó en muchísimas cosas, claro. Bueno, pues la ría está en una situación que esperemos que pueda mejorar, pero que yo creo que es muy difícil, muy difícil, la verdad.

— ¿Y cómo ve actualmente al municipio de Villaviciosa?

— Villaviciosa es una maravilla, es el sitio ideal para vivir. El gran incremento de familias jóvenes que están viniendo a vivir así lo pone en evidencia. Estamos a 10 minutos de Gijón por la autovía, y a 20 minutos de Oviedo, mientras tenemos unos paisajes espectaculares, instituto, dos colegios, un ambulatorio y el Hospital de Cabueñes a 10 minutos... Yo creo que además contamos con el clima más suave de Asturias, y el paisaje de los valles, tanto el de Peón como el de Valdediós... Vivir en Villaviciosa es un lujo en todos los aspectos. Y los servicios que tiene, de todo, con un comercio importante y de gran calidad... Y, por supuesto, un Ateneo.

— Que dinamiza la actividad cultural de la Villa.

— Es un centro cultural, con unos 1.400 socios, con actividades de todo tipo y eso da mucho juego a los vecinos y llama la atención de los que vienen nuevos a vivir. Ya digo, Villaviciosa es un lugar fantástico, una preciosidad.

— Con nombres de calles que hablan de la historia local. Como la del Agua, Sol...

— Son las calles más antiguas, las de la formación de la puebla, las que estaban dentro de la muralla. El nombre de la calle del Agua se debe al agua sobrante que bajaba hasta abajo, hacia la iglesia de la Oliva. Y en contraposición, estaba la calle del Sol, que era más seca, más soleada, más abierta. ■

Algo más tendrá en cartera



PEDRO DE SILVA

Derogar es un verbo poco usual. Sin forzar el significado se derogan leyes, no personas ni grupos sociales. La primera vez que oí a Feijóo usar la palabra fue en abril de 2023, un mes antes de unas elecciones locales y dos de las generales de julio de ese año. Hablaba entonces de la necesidad de «derogar a Sánchez». Ahora ha vuelto a usarla a propósito de «derogar el sanchismo». Habrá dicho más, pero como los titulares suelen destacar lo chocante ha quedado eso de su mitin. ¿Por qué no dice sin más que hay que echarlo? ¿Quizás intenta ser más fino? ¿Es un reflujo verbal? ¿O está diciendo que la parte mollar de su programa es derogar las principales leyes de los 8 años y pico que el derogable lleva en Moncloa? El antisanchismo acumulado y convertido en capital político no es perverso en sí, pero lo es funcionalmente como sustitutivo de programa propio. Y encima puede funcionar. ■

Una iniciativa que pretende aprovechar el impulso de la Variante

La autopista ferroviaria proyectada por el Gobierno asturiano, encallada

El gran proyecto liderado por el Principado para impulsar el tráfico de mercancías, sin apenas avance ni fecha de estreno más de un año después

XUAN FERNÁNDEZ
Oviedo

La consideración de la red ferroviaria asturiana como «red aislada» – así ha sido reconocida por el Gobierno ante la Comisión Europea– ha vuelto a poner sobre la mesa las dificultades de Asturias para extender a todo su trazado las prestaciones de un sistema de alta velocidad. El debate también apunta a la autopista ferroviaria, un gran proyecto pendiente.

Bruselas sostiene que España no está obligada a aplicar en el trazado convencional entre Pola de Lena, Oviedo y Gijón algunas de las principales exigencias técnicas del Corredor Atlántico, como las relativas al gálibo, la longitud de los trenes de mercancías o el sistema europeo de gestión del tráfico ferroviario (ERTMS). El Gobierno central, además, rechazó extender el ancho europeo, el que se utiliza en la mayor parte de la red, al tramo asturiano, que sigue operando con ancho ibérico.

En este contexto cobra especial relevancia otro de los proyectos anunciados para aprovechar la Variante de Pajares y potenciar el tráfico de mercancías, que es la gran asignatura pendiente: la autopista ferroviaria del Norte. Una iniciativa que debía liderar el Gobierno regional y continúa sin fecha de puesta en marcha ni calendario concreto, más de un año después.

La posición de Europa y el desarrollo de este proyecto van por lados diferentes. La autopista ferroviaria no exige construir nuevas vías ni transformar toda la red al ancho europeo para comenzar a operar. Se trata de aprovechar la infraestructura ya existente, mejorar la conectividad y apostar porque el ferrocarril sea una alternativa potente para mover la carga, que en España se sigue trasladando de forma mayoritaria por la carretera. El Principado anunció en junio de 2025 su intención de impulsar una autopista ferroviaria para trasladar al tren parte de las mercancías que van en camión. La propuesta pretendía aprovechar la Variante, conectar los puertos y los centros logísticos asturianos con el Corredor Atlántico y convertir Gijón en la cabecera del proyecto.

Incluso se organizó un viaje institucional y empresarial al puerto de Valencia para conocer el funcionamiento de una experiencia que se quería replicar en Asturias. El modelo pasaría porque los remolques de los camiones se trasladasen directamente desde el barco hasta el tren, reduciendo costes.

El proyecto sigue sin plazos definidos y fuentes empresariales consultadas por este periódico no tienen constancia de avances concretos ni de una previsión para su puesta en funcionamiento. Sí que hay operarios, según otras fuentes, trabajando en la auscultación de las vías, comprobando que no hay obstáculos de gálibo para el paso de los remolques, pero poco más. Adif también confirma que ese proyecto está encallado, sin apenas avances.

El Principado insiste

La respuesta del Ejecutivo autonómico a LA NUEVA ESPAÑA defiende que la iniciativa de la autopista ferroviaria continúa en marcha y concreta ahora un recorrido entre El Musel y Valladolid (sobre el papel esta ciudad está llamada a ser un gran nodo logístico). «El Gobierno del Principado de Asturias está impulsando el desarrollo de una autopista ferroviaria entre el puerto de Gijón y Valladolid», señalan desde la Consejería de Movilidad.

La Autoridad Portuaria trabaja en ella «con Adif y en coordinación con el Ministerio de Transportes y Movilidad Sostenible». El objetivo es enlazar el puerto con el nodo logístico que el Estado desarrolla en Valladolid, desde donde las mercancías podrían continuar hacia el País Vasco, Francia y otros mercados europeos. Pese a esta definición, el Gobierno asturiano no concreta cuándo estarán terminados los estudios, cuándo se validará la operativa ni cuándo podría estar operativa esa autopista.

La gran ventaja la posibilidad de comenzar a operar sin esperar a una ampliación general del gálibo de los túneles. Según explica el Ejecutivo, «la conexión entre El Musel y Valladolid podría ser técnicamente viable con la infraestructura ferroviaria actual», mediante vagones especiales diseñados para transportar determinados tipos de semirremolques.

La solución, planteada por ALSA Rail, consiste en adaptar los vagones a las dimensiones de la infraestructura, situando la carga a una altura compatible con el espacio disponible en túneles y otros puntos singulares. Para ello será necesario comprobar «el gálibo de cada punto del itinerario, las dimensiones del conjunto vagón-carga, las condiciones de seguridad y las operaciones de carga y descarga». Adif deberá validar la solución para todo el recorrido.

El Principado considera que esta alternativa permitiría «anticipar el inicio del servicio, captar cargadores y generar tráficos ferroviarios mientras se ejecutan las inversiones necesarias para mejorar progresivamente la red». Se trataría, por tanto, de aprovechar las condiciones actuales mediante material adaptado, sin renunciar a las mejoras estructurales pendientes. La autopista ferroviaria se complementa con GZ-ARC 740, un proyecto promovido por la Autoridad Portuaria de Gijón y la Zalia, el gran espacio intermodal y presentado a la convocatoria europea CEF Transport 2026. Contempla estudios y actuaciones para mejorar la conexión ferroviaria entre El Musel y el área logística asturiana, desarrollar una terminal intermodal (Interzalia) y preparar las instalaciones para recibir trenes de mercancías de hasta 740 metros. Es una iniciativa distinta de la conexión Gijón-Valladolid, aunque ambas persiguen reforzar la salida de mercancías por ferrocarril.

El puerto gijonés ya cuenta con otro servicio: desde febrero de 2026 funciona una conexión semanal de trenes de contenedores entre Gijón y León, con participación de Medlog, que enlaza El Musel con el área logística de Villadangos. Esta operativa no transporta semirremolques, pero constituye un paso para ampliar los tráficos ferroviarios del puerto, asegura el Principado. ■



La tramitación del Presupuesto regional

Salud dispondrá de 2.633 millones en las últimas cuentas de la legislatura

El Pleno votará el 28 de diciembre la propuesta de PSOE e IU, que necesitan un diputado más

MARIOLA RIERA / PABLO ÁLVAREZ
Oviedo

El último presupuesto de la legislatura asturiana comienza este lunes su recorrido parlamentario con dos condicionantes: una tramitación que arrancará en plena campaña de las elecciones generales del 29 de noviembre y una mayoría que el Gobierno regional (PSOE e IU) todavía necesita completar.

De momento, tal y como ha podido saber LA NUEVA ESPAÑA, las cuentas correspondientes a la Consejería de Salud cifran en 2.633,5 millones de euros los que manejará el Servicio de Salud del Principado (Sespa) en 2027, casi 132 millones más que este año, un incremento del 5,3%. El principal impulso corresponde al personal: la dotación pasa de 1.200,7 a 1.291,8 millones, 91,1 millones más, y absorbe prácticamente la mitad del presupuesto sanitario.

La evolución contrasta con la de las inversiones reales, que bajan de 40,7 a 24,5 millones, una caída cercana al 40%. Mientras, el gasto en bienes corrientes y servicios aumenta de 809,5 a 858,6 millones, un 6,1%. Las cuentas mantienen el refuerzo de la salud mental, que ya figuraba entre las prioridades anunciadas el año pasado. Para 2027 se prevé crear 21 plazas, entre ellas tres de psiquiatría, cinco de psicología clínica y nueve de enfermería. El presupuesto incluye también la renovación de equipamiento diagnóstico en distintos centros sanitarios.

El consejero de Hacienda, Justicia y Asuntos Europeos, Guillermo Peláez, entregará el documento en la Junta General esta mañana. Será el inicio de un proceso que, según el calendario previsto, culminará el 28 de diciembre, con el año a punto de despedirse y las campanadas de la Puerta del Sol casi sonando. La presentación iba a ser el pasado 12 de noviembre, pero se retrasó por cuestiones técnicas.

El Ejecutivo de coalición de PSOE e IU afronta con dudas la negociación de las cuentas de 2027, las últimas antes de las elecciones autonómicas de mayo y que, de reunir los apoyos necesarios, permitirán a Adrián Barbón haber aprobado todos los presupuestos en sus dos mandatos. Para sacarlas adelante necesita al menos un voto adicional y las miradas se dirigen por afinidad ideológica a Covadonga Tomé, diputada del grupo mixto. Su respaldo, sin embargo, está aún por amarrar: el diálogo presupuestario quedó congelado la semana por las discrepancias sobre la política de vivienda.

Admisión a trámite

El calendario combina un arranque inmediato con el grueso del trabajo concentrado después de las generales. Este mismo lunes está prevista la admisión a trámite del proyecto por la Mesa de la Cámara. Las primeras comparecencias de consejerías se celebrarán el viernes 20 de noviembre, todavía en campaña electoral. La siguiente tanda comenzará el lunes 30, al día siguiente de las votaciones, con las intervenciones de expertos e interesados.

Las explicaciones de los departamentos del Gobierno se completarán hasta el 10 de diciembre. A partir de entonces llegará la fase de enmiendas y votaciones. El primer gran examen político será el debate de totalidad, previsto para el 16 de diciembre, en el que se resolverán las propuestas de devolución del presupuesto que puedan presentar los grupos. La votación definitiva está señalada para el lunes 28 de diciembre. ■

El calendario para la aprobación presupuestaria



· Lunes, 16 de noviembre
Presentación del Proyecto de Ley.

· Jueves 19
Fin del plazo de presentación de solicitudes de comparecencia.

· Del 20 de noviembre al 10 de diciembre
Comparecencias de consejerías, expertos e interesados.

· Jueves, 10 de diciembre
Apertura del plazo para presentar enmiendas a la totalidad.

· Miércoles 16
Pleno de totalidad.

· Lunes 28
Pleno final.

· Martes 29
Remisión al Consejo de Gobierno y publicación en el BOJG.



Adelantados en Boal

La lana que sale de la basura y resucita convertida en cosas de casa

La diseñadora brasileña Denise Nakamura fabrica lámparas, cuadros y alfombras con fibras de desecho que recoge en las ganaderías del entorno de su casa en Boal, donde su pareja, Rafael Cosentino, ensaya el uso del tejido como fertilizante natural

TEXTO: MARCOS PALICIO
FOTOGRAFÍAS: IRMA COLLÍN

Fuentes Cabadas (Boal)



Denise Nakamura acaricia la lana con la que trabaja en el taller de su casa en Fuentes Cabadas.

Denise Nakamura y Rafael Cosentino, que son brasileños, pensaban que les gustaba el calor hasta que pasaron un verano entre Valencia y Cádiz. Su idea de salir de Brasil para vivir en España cambió de rumbo y «sin saber muy bien cómo» terminaron enamorados de una casa de piedra y pizarra en Fuentes Cabadas, donde Boal ya casi es Illano y se acaba la estrecha carretera que sube desde el río Navia embalsado en Doiras. Las piezas de lo que ahora es una vida nueva en el occidente asturiano empezaron a ensamblarse casi por casualidad, cuando descubrieron este sitio y esta casa en un par de fotos encontradas en una búsqueda por internet, y encajaron por completo cuando la visitaron, se mudaron y ella, ingeniera textil y diseñadora de moda con años de experiencia en una gran marca brasileña de ropa de hogar y menaje, observó con pesadumbre que aquí mucha lana se tiraba. Le entristecía, cuenta, que tantas toneladas de «una fibra tan rica, tan noble», fueran tratadas como un residuo, que hubiera ido perdiendo casi todo su valor en manos del mercado despiadado y complejo de la moda y que languideciera arrinconada en un proceso de marginación que no es exclusivo de Asturias ni de España.

Pensó, preguntó, encontró en el programa «Volver al pueblo» noticias sobre las ayudas del plan Leader y con eso y su experiencia en el sector textil encontró la manera de sacar de la basura la lana de sus nuevos vecinos. Había nacido «Re_signifiq», el lugar «donde la lana», eso dice el lema que se lee en una de las paredes del taller, «vuelve a tener valor» y pasa «de residuo a recurso». Con la que recoge en las ganaderías de la zona ha hecho estas lámparas de pie y de techo, aquellos cuadros y pronto tendrá alfombras, todo para la venta por internet. No hace tanto que se preguntó «¿qué puedo hacer con esa lana?» Lleva un año levantando el negocio y en su análisis de posibilidades eligió el camino de la decoración, cuenta, por el tipo de tejido que tenía a su disposición y por la seguridad que le proporcionaba el conocimiento previo del mercado. Ahora tiene un taller en la segunda de las tres plantas de su casa, está satisfecha con los primeros pasos del recorrido y ya exhibe en una estantería un catálogo de productos del hogar hechos de lana resucitada, tan completamente naturales y artesanales que los pies de algunas de sus lámparas son piezas de madera de avellano o laurel que confecciona Rafael, su pareja, tratándolas con aceite de linaza y cera de abeja.

Denise lava y carda, hila y trabaja lana que ya no recopila sólo en las ganaderías del entorno. El proyecto ha dado un paso al frente desde que la promotora llegó a un acuerdo con el Servicio Regional de Investigación y Desarrollo Agroalimentario, el Serida, para tener acceso a la lana de las ovejas de El Carbayal, la finca experimental de Illano en la que la entidad investiga el pastizal. Poco a poco, de un modo inesperado, la lana de desecho ha ido llenando de contenido la vida que una pareja de brasileños vislumbró en una aldea minúscula de las alturas del concejo de Boal con tres casas habitadas y siete residentes, contándolos a ellos... Cuando encontraron aquellas fotos en la página web de «Volver al pueblo» –la iniciativa repobladora de la Confederación de Centros de Desarrollo Rural– no sabían dónde estaba Boal, pero se dejaron llevar por el instinto y ahora dan el salto por bien empleado a pesar de las dificultades que, sí, también se les presentaron en el camino. Denise tiene que lavar su lana en casa porque no encuentra en el norte de España un lavadero especializado que acepte sus cantidades modestas de materia prima y sigue sorprendida porque «me aplican la normativa de ganadería y para transportar lana tengo que tener las mismas licencias, por ejemplo, que para la carne... No imaginaba que el tema de la lana fuera tan difícil», pero su proyecto avanza, a la vista está, por encima todos esos obstáculos.

La diseñadora brasileña tiene su taller plenamente operativo en una casa enorme que sigue en fase de reforma y su plan de rescate de la lana va mucho más allá de los objetos decorativos que fabrica. Se le ha unido la imaginación y las inquietudes de Ra-

Una casa cedida para salvar un pueblo del olvido

Por el clima y la lengua, que ella domina desde sus años de residencia en Perú, Denise y Rafael querían vivir en España. «Como somos brasileños y nos gusta el sol y la playa», empezaron a buscar su sitio por el sur. Probaron en Valencia o Conil de la Frontera (Cádiz), pero se encontraron con que «era todo muy turístico, muy genérico», y con un verano tórrido que les llevó hasta la conclusión de que «los brasileños no saben lo que es el calor», bromea Denise. Buscando «naturaleza y agua» dieron con dos fotos de una casa, con una ubicación de Google Maps y «un proyecto maravilloso» en un lugar que no conocían. Como parte de una iniciativa para salvar a este pueblo de la despoblación, la familia propietaria de «Casa Rigueiro» se la ha cedido durante 25 años a cambio de la reforma y, sobre todo, del traslado y la residencia, de mantener esta aldea con vida. «Quieren evitar que el pueblo en el que nacieron y se criaron desaparezca y pusieron en marcha esta iniciativa que nos encantó», recuerda la diseñadora. «Quedamos un día con los cuatro hermanos propietarios para venir a ver la casa y nos fascinó. Tenía la naturaleza que queríamos, todo estaba muy dentro de nuestra idea de vida y por eso hemos llegado hasta aquí».



Rafael Cosentino y Denise Nakamura, a la puerta de su casa.

Con la colaboración de: Unicaja

fael Cosentino, su pareja, que aún le ha dado otra vuelta a las posibilidades de la lana más allá de lo visible. Mientras ella elabora lámparas, cuadros o alfombras, él hace pruebas para utilizar las fibras sobrantes en otra dirección, como «abono natural». Ha adquirido las primeras máquinas para dar los pasos iniciales de un proyecto novedoso que por un lado tritura la lana y por otro la compacta para transformarla en una suerte de «pellets» muy ligeros y con mucho potencial como fertilizante. El resultado es «lana cien por cien», troceada y comprimida, eventualmente muy útil en el campo por su capacidad para retener la humedad en la tierra y su riqueza en nutrientes muy valiosos para las plantas. Ahí hay otra línea con un inmenso recorrido que se puede explorar muy seriamente en el futuro, apunta Cosentino, un inquieto ingeniero ambiental brasileño que vivió mucho tiempo en Nueva Zelanda, fue chef y empresario y se define con la certeza de que «me gusta aprender cosas».

Como también se ha interesado por la permacultura y las alternativas de la construcción con elementos extraídos de la naturaleza, además de usar la lana como abono –ya la tiene en las macetas de su casa– ha explorado sus posibilidades como material de construcción. Mezclándola con «una masa de cal y arena» ha obtenido un ladrillo, blanco y macizo, «aislante e ignífugo» igual que su ingrediente principal, que ahora enseña y observa como otra salida en la inmensa batería de opciones para transformar un residuo en recurso. ■



Una de las creaciones de Denise Nakamura.

Este reportaje forma parte de la serie «Adelantados», un proyecto de LA NUEVA ESPAÑA en colaboración con Unicaja para dibujar un retrato colectivo de la innovación en la región

Mañana, nueva entrega:

Un pionero

Día Mundial Contra la Violencia de Género

Nueve menores, víctimas de violencia sexual digital en Asturias este año

El Principado centra la programación del 25N en la prevención del machismo en las redes, con actividades sobre ciberacoso, trata y explotación

COVADONGA JIMÉNEZ
Oviedo

El Centro de Crisis para Víctimas de Agresiones Sexuales de Asturias ha atendido en lo que va de año trece casos de violencia sexual digital, nueve de ellos correspondientes a menores de edad. La cifra representa un tercio de todos los registrados por este motivo desde la apertura del servicio y evidencia el creciente peso de unas agresiones que encuentran en las nuevas tecnologías y las redes sociales un espacio para reproducirse. La difusión no consentida de imágenes íntimas, el ciberacoso sexual, la explotación sexual en internet o la manipulación de fotografías con inteligencia artificial figuran entre las situaciones atendidas.

Una realidad que el Gobierno del Principado quiere situar en el centro de la conmemoración del Día Internacional contra la Violencia hacia las Mujeres, el próximo 25 de noviembre. Bajo el lema «El machismo no pasa de pantalla. Bloquéalo», la programación de este año pone el foco en la prevención de las violencias digitales, especialmente entre adolescentes y jóvenes, sin dejar de lado otras formas de violencia machista, como la explotación sexual, la trata o la violencia económica.

El acto institucional tendrá lugar el 25 de noviembre, a las once de la mañana, en el Espacio Escénico Plaza La Habana, en Posada de Llanera. Contará con la participación de Silvia Semenzin, experta en violencia digital, que abordará las nuevas manifestaciones de esta lacra y la necesidad de detectar y prevenir comportamientos de control y acoso también en el entorno virtual.

Citas en Avilés y Oviedo

La programación incluye además varias citas en Avilés y Oviedo. Una de las protagonistas será la cineasta y ganadora de un premio Goya Mabel Lozano, que el 17 de noviembre impartirá un taller educativo contra la prostitución y la trata en el IES La Ería de Oviedo. Ese mismo día, a las 17.30 horas, acudirá a la Casa de la Cultura de Avilés, donde se proyectarán sus cortometrajes «Ava» y «Abril» seguidos de un coloquio con la directora.

La prevención del ciberacoso tendrá otra cita el 26 de noviembre, a las cinco de la tarde, en el Palacio de los Condes de Toreno, en Oviedo. Allí, el profesor de la Facultad de Informática José Manuel Redondo López ofrecerá una conferencia sobre seguridad y pautas para evitar los ciberdelitos. En ese mismo espacio, el 16 de diciembre, Elisa García Mingo abordará las violencias digitales.

El programa se prolongará hasta diciembre. El día 3, la activista y superviviente de explotación sexual Amelia Tiganus participará en la jornada «No somos mercancía», dentro del ciclo Voces contra la trata. La sesión abordará la explotación sexual y su evolución histórica, aunque el lugar y el horario están pendientes de concretar. Para reforzar la atención a las víctimas de violencia sexual digital, el Principado ha puesto en marcha el canal especializado «Conectadas sin miedo», disponible a través del correo conectadasinmiedo@asturias.org.

El servicio, atendido por profesionales del Centro de Crisis, funciona las 24 horas del día durante todo el año y ofrece información y asesoramiento sobre cómo actuar ante estas agresiones. Las afectadas pueden acceder también a atención psicológica, orientación jurídica y apoyo social.

La programación del 25N se completa con actividades ya celebradas, entre ellas el ciclo «Voces contra la trata», una jornada sobre recursos de atención a víctimas de violencia de género y el IV Congreso de Prevención de la Violencia de Género, que tuvo lugar los días 7 y 8 de noviembre en Avilés. ■

Miki López





Arriba, concentración contra el maltrato. A la izquierda, cartel del día mundial en Asturias.

El Servicio de Salud ha vacunado ya contra la gripe a más de 184.000 personas

La campaña de vacunación frente a la gripe estacional que desarrolla el Servicio de Salud del Principado (Sespa) ha alcanzado ya la cifra de 184.075 personas inmunizadas, según reflejan los datos del último informe, correspondiente al 8 de noviembre. La estrategia durante la primera fase del programa prioriza la protección de la población infantil y de las personas mayores, especialmente de aquellas que tienen un mayor riesgo de presentar complicaciones en caso de contraer el virus. Destaca la participación de quienes superan los 60 años. Hasta el día 8, 128.843 personas de esta cohorte de edad habían recibido la profilaxis. De ellas, 117.332, eran mayores de 64, lo que sitúa la cobertura de este grupo en el 38,64%. En cuanto a la vacunación infantil, para la que se utiliza una alternativa intranasal sin pinchazo, 9.383 menores de cinco años han recibido la vacuna, lo que supone una cobertura del 40,25% en uno de los tramos de edad potencialmente de mayor transmisión del virus. En el grupo de 5 a 13 años, incorporado este año a la estrategia, se han administrado 19.849 dosis, con una cobertura del 31,96%. La campaña también avanza entre otros colectivos de riesgo. Hasta el 8 de noviembre se habían vacunado 5.301 profesionales sanitarios, 1.635 mujeres embarazadas y 10.420 residentes en centros sociosanitarios. Desde mañana lunes, además de en los centros de salud habilitados para la vacunación sin cita, también será posible solicitar fecha y hora para vacunarse a través del asistente virtual NOAH. Las personas que elijan esta opción deberán llamar al número de teléfono 984 278 000. ■



Las consecuencias de una operación de cataratas

El TSJA condena al Sespa a pagar 30.000 euros por dejar ciego de un ojo a un paciente

El hombre fue intervenido en el Hospital de Cangas del Narcea y sufrió una grave hemorragia que le dejó sin visión en 2023

LUIS ÁNGEL VEGA
Oviedo

La Sala de lo Contencioso-Administrativo del Tribunal Superior de Justicia de Asturias (TSJA) ha condenado al Servicio de Salud del Principado (Sespa) y a su aseguradora a indemnizar con 30.000 euros a los herederos de un paciente que perdió completamente la visión del ojo izquierdo tras someterse a una operación de cataratas en el Hospital Carmen y Severo Ochoa de Cangas del Narcea. El tribunal considera que hubo una pérdida de oportunidad terapéutica, al no adoptarse las medidas diagnósticas y de seguimiento adecuadas ante las complicaciones surgidas después de la intervención.

Los hechos se remontan al 20 de abril de 2023, cuando el paciente fue operado de cataratas mediante una técnica habitual, denominada facoemulsificación, bajo anestesia tópica. Durante la intervención sufrió un episodio de agitación que provocó la rotura de la cápsula posterior del cristalino e impidió implantarle la lente intraocular. Pese a estas complicaciones, recibió el alta hospitalaria ese mismo día.

En la revisión del día siguiente se detectó una hemorragia en el interior del ojo. Su estado empeoró durante el fin de semana y el 23 de abril acudió nuevamente al hospital de Cangas del Narcea, desde donde fue derivado al Hospital Universitario Central de Asturias (HUCA). Allí se confirmó una hemorragia intraocular grave y un desprendimiento coroideo hemorrágico. Aunque se programó una nueva intervención, finalmente fue suspendida debido al deterioro del estado general del enfermo.

El paciente terminó perdiendo completamente la visión del ojo izquierdo y sufrió una deformación ocular por la pérdida de volumen del globo. Inicialmente reclamó 59.436,24 euros por los daños y secuelas, pero la Consejería de Salud rechazó su petición. El afectado falleció durante el procedimiento judicial y sus herederos continuaron con la reclamación.

La sentencia, fechada el 21 de octubre, concede especial relevancia al informe del perito judicial, que cuestionó la elección de la anestesia tópica en un paciente con antecedentes de deterioro cognitivo, hipertensión, diabetes y tratamiento anticoagulante con Sintrom. El especialista también advirtió de que no se realizó una valoración suficientemente urgente de la hemorragia detectada tras la operación.

La Sala concluye que la ausencia de pruebas diagnósticas inmediatas, la falta de valoración urgente por un especialista en retina y la posibilidad de haber utilizado otra anestesia justifican la responsabilidad patrimonial del Sespa. Por ello, anula la resolución administrativa que rechazó la reclamación y fija una indemnización de 30.000 euros. No es firme. ■

L'APRECEDERU

Pedires y no pedires

Sobre la necesidad del anillo eléctrico



XUAN XOSÉ SÁNCHEZ VICENTE

El domingo 1 de noviembre, LA NUEVA ESPAÑA publicaba una larga e interesante entrevista con Borja Sánchez, consejero de Ciencia, Industria y Empleo. Quiero fijarme únicamente en una de las respuestas de don Borja, esta: «El anillo central es la clave para que Asturias siga siendo industrial». En traducción: «Para que siga habiendo empleos abundantes y que generen buenos sueldos», y perdonen la simplificación y la explicitación, que ustedes no necesitan.

Ahora bien, el requisito del anillo (eléctrico) central es una necesidad que se hizo evidente hace mucho tiempo, y que viene arrastrando incumplimientos sucesivos.

En general, la política energética de este gobierno en muchas materias, pero especialmente en lo relativo a las líneas de suministro de energía, no puede calificarse más que con un suspenso. Lo del anillo central lleva bastante más de una década en espera. En toda España hay cientos de miles de viviendas sin empezar o construidas sin poder entregar por falta de suministro eléctrico.

Y, ya ven, no parece que la demanda sobre una infraestructura tan imprescindible para Asturies haya sido muy notable, ni por los partidos ni por la sociedad.

Igual ocurre con la autopista Y. Desde hace tiempo soporta casi el doble del tráfico para el que fue diseñada; con muchísima frecuencia registra accidentes y atascos que duran horas; los transportistas denuncian que el firme está destrozado y que la vía es una ratonera; el Estado prometió hace mucho tiempo un tercer carril.

¿Oyen ustedes muchas demandas al respecto a lo largo de estos años? Pues compárenlo con el raca-raca del peaje del Huerna, cuestión de mucha menor importancia. Y es que hay pedires y pedires, tópicos políticos estupendos y realidades penosas que no están de moda.

Y, por cierto, tal como andan las infraestructuras ferroviarias, ¿qué les parece ese otro raca-raca, ese otro pedir, el de que se nos traspasen infraestructuras y servicios de cercanías? ■

CONTENIDO OFRECIDO POR Cámara Avilés

Feria de Empleo





La Feria, en ediciones anteriores.

XII Feria de Empleo de Avilés: un impulso al talento joven

La cita reunirá mañana en La Magdalena a compañías de diversos sectores, agencias de colocación y operadoras de trabajo temporal

A. A.
AVILÉS

Mañana martes, 17 de noviembre, el Pabellón de Exposiciones y Congresos de La Magdalena, en Avilés, se convertirá en el epicentro de las oportunidades laborales. Será así gracias a la celebración de la duodécima edición de su consolidada Feria de Empleo. El evento, que se desarrollará ininterrumpidamente entre las 9.00 y las 15.00 horas, persigue informar, formar y asesorar de manera integral a todos los asistentes, y acercar de forma directa a los jóvenes demandantes de empleo a un amplio y diverso abanico de empresas, agencias de colocación y operadoras de trabajo temporal.

Esta nueva convocatoria, enmarcada bajo el lema institucional «#EuropaSeSiente - Talento Joven, Cree en ti» y cofinanciada por el Fondo Social Europeo Plus (FSE+), pone el foco estratégico en mejorar la inserción de los nuevos perfiles profesionales al mercado de trabajo de una forma estable, sólida y duradera. No solo busca facilitar la entrega y presentación de currículums ante una nutrida representación de corporaciones y entidades colaboradoras de gran relevancia, sino también ofrecer una necesaria reconversión y un reciclaje formativo a aquellos jóvenes que poseen niveles académicos elevados pero que no se ajustan del todo a las demandas reales del tejido productivo, fomentando asimismo la cultura emprendedora entre los beneficiarios del sistema nacional de Garantía Juvenil.

Como gran novedad para esta edición, se introduce con fuerza el programa de «Apoyo individual a la empleabilidad de los jóvenes». Esto se materializará de manera práctica a través de dinámicas «speed-sessions» de «coaching» laboral individualizado de 20 minutos por sesión. De este modo, profesionales guiarán cara a cara a los participantes para enfocar con acierto su futura trayectoria profesional.

El programa incluye ponencias especializadas que abordarán cómo transformar tropiezos empresariales en oportunidades de éxito, y valiosas claves sobre expresión oral, comunicación y uso de la voz para diferenciarse con soltura en los procesos de selección. Los asistentes también contarán con un espacio exclusivo de orientaciones y revisión de currículums en el stand institucional del Ayuntamiento de Avilés.

Los interesados en acudir pueden formalizar sus inscripciones de forma telemática a través de la página web www.avilescamara.es o bien mediante un mensaje de WhatsApp al número 683549151, facilitando obligatoriamente sus datos básicos de identificación: DNI, nombre y apellidos, fecha de nacimiento y lugar de residencia habitual.

La feria se perfila como una cita indispensable para dinamizar el talento local, enriquecer el tejido económico asturiano y dotar a las nuevas generaciones de herramientas y contactos reales para triunfar en el mercado laboral.



La evolución de la especie en la cordillera Cantábrica

El oso gana terreno, pero pierde aceptación social en Asturias

Un estudio en 155 municipios con población osera detecta más miedo y respaldo menor a convivir con el plantígrado ● Guillermo Palomero reclama prevención: «Hay menos gente en el campo, hay que mantenerla sin angustias, sin sustos»

MARIOLA RIERA
Oviedo

El oso se recupera, pero su aceptación entre quienes comparten territorio con él empieza a resentirse. La especie, que hace tres décadas rondaba los 80 ejemplares en la Cordillera Cantábrica y cuya población se estima ahora por encima de los 400 (está pendiente realizar el nuevo censo), afronta un reto que va más allá de seguir creciendo: conservar el respaldo de sus vecinos. Una investigación realizada entre 2024 y 2025 en 155 municipios cantábricos incluida Asturias detecta una disminución de la valoración positiva del plantígrado y un aumento del miedo a encontrárselo. La mayoría sigue viendo con buenos ojos al oso, aunque hay señales que preocupan a los especialistas.

Guillermo Palomero, director de la Fundación Oso Pardo (FOP) y veterano conocedor de la especie, plantea actuar antes de que ese deterioro vaya a más. En unas jornadas recientes organizadas por la Fundación Oso Asturias (FOA), presentó los resultados de la investigación, que permite identificar dónde se está debilitando la disposición a convivir con el animal y dónde conviene reforzar los esfuerzos. «Tenemos que estar muy atentos a esto», advirtió. La pérdida de apoyo no significa que la valoración sea ya negativa, precisó, sino que está disminuyendo.

El debate tiene estos días un escenario concreto en Villatresmil, en Tineo, donde las incursiones de un oso han generado inquietud entre los vecinos y una petición de medidas urgentes de colectivos agrarios como URA. El Principado defiende su actuación y asegura que el oso no aparece desde el 6 de noviembre por la zona. En la Consejería de Medio Rural creen que es un episodio esporádico y que el animal no está habituado a la presencia humana, mientras que organizaciones conservacionistas piden no alarmar en exceso.

Lo cierto es que el caso vuelve a poner sobre la mesa cómo acompasar la recuperación de la especie con la tranquilidad de los pueblos. La investigación difundida por Palomero ha sido publicada en la revista «Quercus» y corrió a cargo de José Vicente López-Bao, María Fernández-García y Patricia Mateo-Tomás, del Instituto Mixto de Investigación en Biodiversidad de la Universidad de Oviedo, el CSIC y el Principado; y de María Párraga y Marina Gaona, de la FOP. Sus conclusiones proceden de 1.873 entrevistas y permiten comparar la percepción actual con la registrada en la década anterior.

El punto de partida era favorable. Las encuestas anteriores mostraban que el 86,7% consideraba compatible la presencia del oso con el mundo rural. El respaldo seguía siendo elevado incluso entre quienes habían sufrido daños en sus explotaciones: el 82% defendía esa compatibilidad. También se observaba que el miedo era menor entre las personas que habían visto osos más veces y estaban más familiarizadas con ellos.

Pero algo ha cambiado: hay un descenso significativo de la valoración positiva y de las personas que consideran compatible al oso con el mundo rural. A la vez, crece el miedo o la preocupación por encontrarse con uno, pese a que el 70% cree que lo más probable es que el animal se aleje. En resumen: la recuperación avanza, pero la confianza no lo hace al mismo ritmo.

Futuro de la población osera

Las respuestas sobre cuántos osos debería haber ayudan a entender ese escenario. El 51% de los entrevistados prefiere que la población se mantenga como está; el 31,5% quiere que aumente y el 16,6% desearía que disminuyera. Palomero destaca también el respaldo a que siga creciendo y exige atender al conjunto, sin ignorar a quienes empiezan a considerar que ya hay suficientes ejemplares.

La preocupación tampoco se limita a la seguridad personal. Según el trabajo, el mayor temor ante posibles ataques se concentra en el ganado, por delante de las mascotas o las personas. Los autores señalan la necesidad de prevenir los daños y de mejorar su valoración para generar confianza en las administraciones. La convivencia también se juega en la respuesta que recibe quien ve afectada su actividad.

Palomero lo resume desde la situación de los habitantes del territorio: «Hay menos gente en el campo, hay que mantener a esa gente sin angustias, sin sustos». A su juicio, el trabajo debe dirigirse a proteger sus bienes y reducir la tensión, además de atender las compensaciones por daños. «Si les quitamos tensión y presión, de maravilla», señala. Para ello defiende trabajar con los ayuntamientos, las administraciones y las personas que viven en las zonas oseras.

Comida fácil

Una parte fundamental de esa prevención pasa por impedir que los animales encuentren comida fácil junto a las viviendas. El 65,4% de los encuestados considera que la disponibilidad de alimento explica su acercamiento a los pueblos. Palomero avanza que se trabaja en soluciones con inteligencia artificial, como sistemas que permitan cerrar el acceso a una tolva de pienso cuando detecten un oso. También propone despejar los márgenes de los caminos frecuentados para facilitar la visibilidad y evitar encuentros repentinos.

La otra parte consiste en mejorar los recursos alimenticios en el monte, como plantar frutales y castaños en colaboración con ayuntamientos, juntas vecinales y propietarios particulares. Son actuaciones cuyos resultados tardarán años y que necesitan adaptarse a las sequías y al cambio climático. Entretanto, el director de la FOP expone la parte positiva: generan empleo local y permiten implicar al territorio en la conservación.

El seguimiento y la disuasión de los osos que se aproximan a los núcleos habitados completan esas medidas. Palomero destaca el trabajo de la guardería y explica que la captura y colocación de collares emisores permiten controlar determinados ejemplares y comprobar si modifican su conducta. Según recuerda, el protocolo incluye retirar de la población a los que persisten pese a las intervenciones y alcanzan los niveles de alarma o peligrosidad previstos, tras la valoración correspondiente.

El especialista admite margen para mejorar y dedicar más recursos, pero también destaca la colaboración conseguida con los municipios de mayor presencia osera. «Que estemos de la mano todos es magnífico. Vamos a ver si no perdemos esa sintonía». Mantenerla será parte del trabajo para que la recuperación del oso siga contando con quienes conviven con él. ■

Cambio en la percepción de compatibilidad del oso pardo con el medio rural

Datos 2021-25, en porcentaje

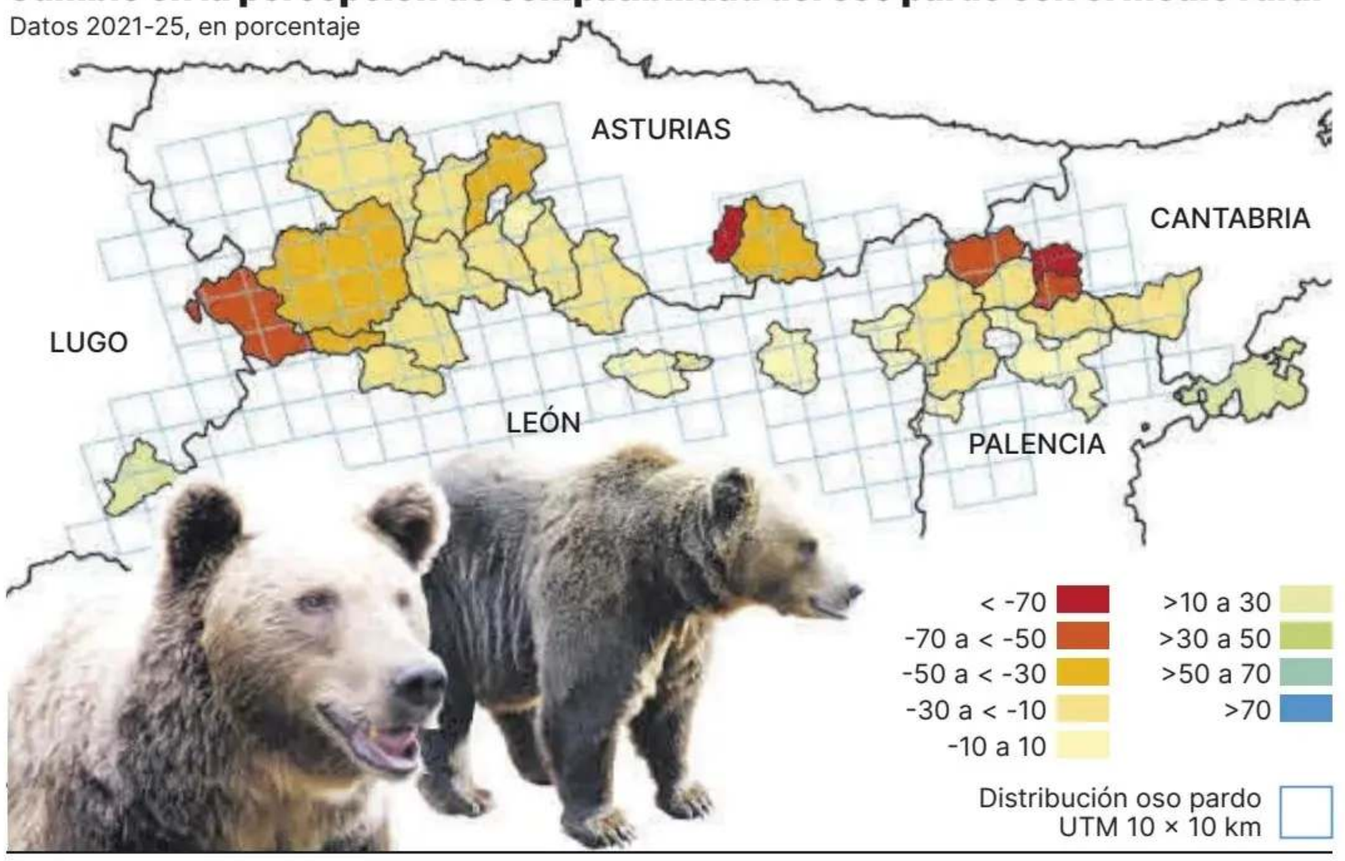

Romain Guerin



Un oso, en Somiedo.

CONTENIDO OFRECIDO POR

Velázquez & Villa

Velázquez & Villa Abogados, galardonado con el Premio De Ley Siglo XXI 2026 a Mejor Despacho Nacional en Derecho Laboral

El reconocimiento premia más de 30 años de trayectoria, solvencia jurídica y liderazgo en el ámbito del Derecho Laboral de la firma de abogados ovetense

L. L.
OVIEDO

El despacho asturiano Velázquez & Villa Abogados ha sido distinguido con el Premio De Ley Siglo XXI 2026 al Mejor Despacho en Derecho Laboral, un galardón de ámbito nacional otorgado por El Suplemento que reconoce la trayectoria consolidada, la excelencia profesional y el éxito continuado de firmas jurídicas de referencia en toda España. «Recibir este Premio DeLey a Mejor Despacho Nacional en Derecho Laboral y de la Seguridad Social es, para nosotros, un enorme honor y, sobre todo, una gran responsabilidad», señaló María Teresa Fernández Villa, socia directora de la firma.

El acto de entrega se celebró en el histórico The Palace Hotel de Madrid, congregando a una nutrida representación de la comunidad jurídica, académica e institucional de todo el país. La gala se desarrolló en un entorno de distinción y cercanía, rindiendo tributo a trayectorias marcadas por la vocación de servicio, la excelencia jurídica y la superación continua, convirtiéndose en una noche de celebración y reconocimiento compartido entre los principales referentes del sector.

El premio otorgado pone en valor los más de 30 años de trabajo ininterrumpido del despacho, con sede central en Oviedo, destacando su índice de éxito, solvencia técnica y especialización de referencia en Derecho Laboral, Seguridad Social e Incapacidades Laborales Permanentes. Según ha destacado la organización de los premios, este galardón reconoce la capacidad del despacho para aunar la cercanía y el rigor de la abogacía tradicional con métodos de gestión avanzados e innovadores, orientados siempre a defender con eficacia los derechos de los trabajadores y responder a las exigencias jurídicas del tejido social y laboral.

El comité de expertos de los Premios De Ley ha fundamentado su decisión en tres pilares clave:



María Teresa Menéndez Villa (CEO) y Manuel Rodríguez Velázquez (socio) posan con el galardón a Mejor Despacho Nacional en Derecho Laboral otorgado a Velázquez & Villa Abogados el pasado viernes en Madrid. | Cedida a LNE



El equipo de Velázquez & Villa Abogados posa durante la gala con el premio recibido. | Cedida a LNE

• Trayectoria y rigor profesional: Más de tres décadas dedicadas a la práctica jurídica con un sólido historial de resultados favorables en sede judicial y administrativa.

• Especialización técnica: Posicionamiento como firma de referencia en litigios laborales de incapacidades permanentes, desarrollando un novedoso y exclusivo método propio de gestión de expedientes, que logra maximizar posibilidades de éxito y minimizar riesgos de desestimación de los procedimientos, sobre la base del estudio previo pormenorizado de miles de procedimientos propios y su jurisprudencia, así como de los requisitos legales exigibles, aplicándolos de manera personalizada a cada expediente y casuística particular.

• Calidad asistencial y compromiso humano: El desarrollo de una metodología de trabajo propia, centrada en lograr la excelencia técnica, la cercanía al cliente, la transparencia y el acompañamiento individualizado de cada caso.

Desde la dirección de Velázquez & Villa Abogados destacan que este reconocimiento «supone un respaldo decisivo al esfuerzo de todo un equipo volcado en la defensa de los derechos laborales y en ofrecer certezas a quienes acuden a nosotros. Más de 30 años de trabajo representan experiencia acumulada y un compromiso ético con la justicia, el rigor técnico y la empatía hacia todas aquellas personas que confían en nuestro despacho. El cliente es el centro de nuestro propósito: entendemos que detrás de cada caso está, en muchas ocasiones, el juicio de sus vidas, y por eso asumimos la responsabilidad no solo de representarlos, sino de guiarlos y acompañarlos con total dedicación en cada paso».

Este compromiso con la sociedad se canaliza de forma transversal a través de iniciativas como la Fundación Ampararte, impulsada por la firma como pilar de su política de responsabilidad social, y que apoya activamente a colectivos vulnerables y entidades asistenciales.

PARANDO EN VILLALPANDO

Cortisol

Hormonas en campaña



MAXI RODRÍGUEZ



–Relájate, Josemaría.

–¡Nun dormí un pijo, tengo el cortisol disparáu, me tiembla el párpado y noto una presión nel pechu cada vez que veo un debate!

–Nun te queda nada, guapín.

–¡Nos jugamos mucho, Lupe! ¡El futuru del país!

–Y de la nuestra vajilla. Ayer rompisti otru platu oyendo a Iker Jiménez.

–¡Uf, tengo el cortisol peles nubes!

–Pues bájalu, guapín, que nun yes un cohete de la NASA.

–¡Nun sé cómo!

–Deja de mirar el móvil cada trenta segundos, vida.

–Hai que tar informáu.

–Nun necesites conocer cada declaración, cada réplica, cada contrarréplica y cada contrarréplica de la contrarréplica...

–¿Tu sabes la cantidá de pijaes que dicen?

–Por eso. Vas a acabar fatal. Llamasti «traidor» al microondas porque s'apagó antes de tiempu. Sal a caminar, anda, y déjate de tele y redes sociales.

–Nun puedo.

–Así te va. Entres a leer una noticia y sales queriendo denunciar a media humanidá

–Dame apuru hasta charrar de política colos amigos.

–¿Quién te manda?

–¡La gente nun razona! ¡Nun escucha! ¡Nun tien criteriu!

–Nun puedes convencer a tol mundo, Chema.

–¡Pero hai qu'intentalo!

–Nun te sal cuenta corregir a cada cuñáu.

–¿Y si dicen una barbaridá?

–La dejas pasar.

–¡Nun pueo, Lupe! ¡Toi estresadísimu!

–Lo que nun pues ye convertir cada informativu nuna prueba d'esfuerzu.

–Lupe, yo...

–Así, nun llegues vivu a la jornada de reflexión, dígotelo yo.

–Tengo el cortisol disparáu, te lo juro.

–¿Y yo qué, ho? ¿De les mis hormones nun quies saber na?

–Coime, Lupe...

–¡Tengo los estrógenos faciendo campaña por libre, la progesterona na oposición y la serotonina dimitió!

–¿Qué te pasa, ho?

–¡De too! Un día toi contenta, al siguiente me irrita hasta el ruiu de la nevera y danme ganes de llorar viendo un anunciu de champú.

–¿Entós? ¿Qué quiés, ho?

–Que m'escuches, Josemaría, que nun me hables de política mientres toi viendo una serie, que nun me preguntes ónde tán los tos calcetos cuando los tienes delantre y que nun me digas «tranquilízate» cuando toi enfadá.

–Meca, Lupina, yo...

–Ah. Y chocolate.

–¿Chocolate?

–Sí. Chocolate negru, ricu en cacao. Pa la felicidá. Que nun vives solu, guapín. Habrá que pactar.

–¿Pactar?

–Sí, Chema, sí. Un pactu de convivencia hormonal. ■

www.maxirodriguez.net

Verificación a Jordi Wild

Las entrevistas de Sánchez, Feijóo y Colau con el conocido podcaster

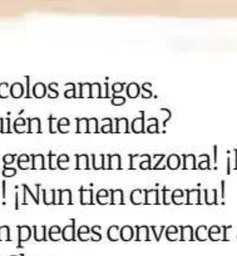

ANA BERNAL-TRIVIÑO

Entrevistas de Jordi Wild a Sánchez, Colau y Feijóo con buenos titulares, errores de verificación y una importante necesidad de perspectiva de género. Vamos, muy breve, candidato a candidato.

Pedro Sánchez. Wild recalcó que la mayoría de migrantes en España eran de Marruecos. Sánchez lo negó. Sostuvo que, tras la regularización, la primera nacionalidad era colombiana. Que el 40% son europeos, el otro 40% son latinoamericanos y el resto, o bien africanos o asiáticos. Los verificadores dijeron que era falso. Que era Colombia, sí, pero luego, Marruecos. Así, los verificadores confundieron continente con país.

Alberto Núñez Feijóo. Confirmó que apoya los centros de internamiento para inmigrantes irregulares en el extranjero, porque en Italia ha funcionado. Los verificadores no informaron de que los tribunales lo bloquearon y siguen en litigio. Dijo que un presidente debe saber inglés pero que él no sabe inglés (quizás por ello obedece a Trump antes de gobernar, anunciando dar el 5% de nuestro PIB a su servicio). Se negó a hablar de los siete millones del ático de Ayuso. No habló de la dana, de los pagos de OKDiario a Koldo, del escándalo de las residencias de Ayuso, o las afectadas por el cáncer de mama en Andalucía, porque no le preguntaron. Habló de Marcial Dorado, pero nadie aclaró que hubo más viajes con él, a Cascais o Ibiza, y que cinco años antes de la foto ya había sido detenido.

Ada Colau. Wild dijo que nueve de cada diez hurtos en Barcelona son de extranjeros. Colau preguntó por la fuente. Los verificadores remitieron al diario «El Mundo», pero no localizaron la fuente original. Hablaron de criminalidad, migración y de violencia de género. Colau mencionó las 44 asesinadas de este año. Wild sostuvo que «por suerte, ojalá sea cero un día, pero que 44 de casi 50 millones de habitantes, es un porcentaje pequeño». Colau respondió: «Díselo a esas 44 familias de las asesinadas». Jordi añadió que eso es demagogia e insistió, con pena, que no se puede decir que tenemos un problema generalizado de asesinatos machistas, que son 44 por suerte, no 25.000. Que estamos «aprendiendo» como sociedad. Así que, por aprender. Cuando en 1995 ETA asesinó a 16 personas y en 2000 a 23, cuando un atentado yihadista en Barcelona y Cambrils dejó 16 asesinadas o cuando mueren 46 personas por un accidente de tren en Adamuz, hay problemas de Estado a resolver, no un porcentaje pequeño. Y sumemos las violaciones denunciadas cada dos horas y las víctimas sin contabilizar. La gravedad no se ve dividiendo las víctimas entre el número de habitantes. Hay que analizar la estructura. Por eso hay un Pacto de Estado contra la violencia machista.

Miren las entrevistas, porque merecen la pena. Bien Jordi, por acercar la política a la juventud. Los bulos no desaparecen por cambiar un medio por un pódcast. Lo importante aquí es ver la solvencia de cada candidato. Y el ausente Abascal, el que huyó de las preguntas, dejó la imagen más reveladora: que quiere gobernar un país, pero ni se atreve a responder ante él. ■

CAMINO DE LAS URNAS

Queipo y Pumariega piden en Llanes un Gobierno que sea «aliado de Asturias»

«Tenemos muchas infraestructuras pendientes y una financiación autonómica que no es la adecuada», asegura la candidata popular

MARÍA TERENTE NICIEZA
Llanes

El presidente del PP de Asturias, Álvaro Queipo, defendió ayer en el casino de Llanes un aumento de la oferta de vivienda para abaratar los precios y facilitar el acceso de los jóvenes, y criticó las políticas de Izquierda Unida en esta materia. El dirigente participó junto a Ángela Pumariega, cabeza de lista del partido al Congreso por Asturias, en un acto de campaña para las elecciones generales del 29 de noviembre, en el que ambos reclamaron un cambio de Gobierno y pidieron un Ejecutivo que «sea aliado de Asturias).

En el encuentro también estuvieron presentes José Manuel Fernández, candidato número tres al Senado; y Aurora Aguilar, presidenta del PP de Llanes. Las intervenciones combinaron las dificultades de acceso a la vivienda (tema central de campaña) en el concejo con las demandas de infraestructuras, financiación autonómica y atención al sector primario.

PP



Silverio Argüelles, José Manuel Fernández (alcalde de Peñamellera Baja), Álvaro Queipo, Ángela Pumariega y Aurora Aguilar (presidenta del PP de Llanes), ayer en el casino de Llanes.

Queipo situó la vivienda entre las principales preocupaciones de Llanes y vinculó sus críticas a la declaración de zonas tensionadas en el concejo. Afirmó que se trata de uno de los lugares donde Izquierda Unida, a través de sus «políticas erróneas de vivienda», está haciendo «más daño en la región». «La única solución posible para que la vivienda baje de precio y sea más asequible, es que haya más vivienda en el mercado», sostuvo el presidente de los populares asturianos.

Queipo defendió que ese incremento de la oferta permitiría reducir el precio general y recalcó: «No hay otra solución posible». El dirigente enlazó el debate residencial con su reclamación de un cambio político tanto en España como en el Principado. Reivindicó un Gobierno central que sea «aliado de Asturias» y un Ejecutivo autonómico «que pelee por los intereses de esta región y que no esté al servicio de lo que se le manda desde la calle Ferraz». Queipo presentó los comicios como una oportunidad para poner fin a lo que calificó de «etapa nefasta de la historia democrática española».

Por su parte, Ángela Pumariega sostuvo que Asturias necesita un relevo en el Gobierno de España para atender sus demandas. «Tenemos muchísimas infraestructuras pendientes y una financiación autonómica que no es la adecuada para nuestra tierra», afirmó la candidata, que señaló también las necesidades del medio rural y mencionó expresamente la agricultura, la ganadería y la pesca.

Pumariega defendió que ese cambio debe estar encabezado por Alberto Núñez Feijóo. «Es necesario el cambio de gobierno en este país y es necesario que Alberto Núñez Feijóo sea nuestro próximo presidente», manifestó. Como aval, aludió a sus mayorías absolutas en Galicia, donde, según sostuvo, demostró «que tiene experiencia, que tiene rigor y que sabe gestionar». ■

Feijóo promete acabar con la «discriminación» del peaje del Huerna

El candidato del PP se lanza a por el voto femenino: «Las mujeres arrasarán al Gobierno»

X. FERNÁNDEZ
Oviedo

El presidente del Partido Popular y candidato a la Presidencia del Gobierno, Alberto Núñez Feijóo, se ha comprometido públicamente a «eliminar de una vez la discriminación que sufre Asturias con el peaje del Huerna» si consigue llegar a La Moncloa tras las elecciones generales del próximo 29 de noviembre. El dirigente popular, favorito en las encuestas, incluye la supresión del peaje de la AP-66 entre los compromisos que asume con la región para revertir, según denuncia, el abandono sufrido durante los ocho años de Gobierno de Pedro Sánchez.

«Me comprometo a trabajar para eliminar de una vez la discriminación que sufre Asturias con el peaje del Huerna», afirmó Feijóo en un mensaje difundido por el PP, en el que desgrana sus principales propuestas para la comunidad. El líder popular no concreta, sin embargo, los plazos ni la fórmula que utilizaría para acabar con el pago en la autopista que comunica Asturias con León, aunque en otras intervenciones aseguró que una de las fórmulas posibles podría ser la bonificación total.

PP



Feijóo, durante un mitin.

El compromiso llega en un momento en el que el peaje vuelve a estar en el centro del debate político asturiano. La concesión de la autopista a Aucalsa se prolonga hasta 2050 y el Principado ha anunciado que acudirá al Tribunal Supremo para recurrir su prórroga. La tarifa, de 16,20 euros para los vehículos ligeros, constituye una de las principales reivindicaciones de la región en materia de infraestructuras.

Feijóo extiende sus compromisos a otros asuntos pendientes en Asturias. Entre ellos cita la financiación autonómica, la situación de la industria electrointensiva y el desbloqueo de infraestructuras como la ronda Norte de Oviedo, el vial de Jove, en Gijón, y la autovía del Suroccidente.

«Yo me comprometo a que mi modelo de financiación autonómica no se hará de espaldas a Asturias. Me comprometo a buscar una solución a nuestra industria electrointensiva. Me comprometo a desbloquear infraestructuras clave que llevan demasiado tiempo metidas en un cajón, como la ronda Norte de Oviedo, el vial de Jove en Gijón o la autovía del suroccidente», indicó Feijóo, que ayer en un mitin en Santander lanzó un claro mensaje para disputarle el voto femenino a Sánchez. «Las mujeres también van a arrasar a este Gobierno en las urnas y el cambio es un Gobierno que respete a las mujeres», finalizó. ■

CAMINO DE LAS URNAS

FSA



Por la izquierda, Aleida Granda, Adriana Lastra, Adrián Barbón e Iván González Espina, ayer en La Felguera.

Adriana Lastra, a los pensionistas: «La derecha va a por vosotros»

La candidata socialista asegura que PP y Vox «quieren jugar a la Bolsa con las pensiones» y Barbón pide el voto útil para el PSOE parar lograr un diputado más

X. FERNÁNDEZ
Oviedo

Adriana Lastra situó ayer las elecciones generales del próximo 29 de noviembre como una cita decisiva para el futuro del país. «Nos jugamos la mayoría social», advirtió la cabeza de lista del PSOE al Congreso por Asturias durante un mitin en La Felguera, en el que alertó de que están en juego los avances conquistados durante los últimos años y «la propia democracia».

La candidata acusó a la derecha de querer llevar a España «a muchos años atrás» y llamó a movilizar el voto progresista para frenar su avance.

Lastra cargó contra la derecha por «los ataques «a los sindicatos tras las recientes movilizaciones por el problema de la vivienda. «Si acaban con los sindicatos, tendrán barra libre para los sacrificios, los recortes y la motosierra. Y eso es lo que quieren», afirmó.

También acusó a la derecha de enfrentar a distintos sectores de la sociedad. «España no está polarizada, la polariza la derecha», sostuvo Lastra, que envió varios mensajes relativos a las etiquetas entre izquierda y derecha. «Yo, entre 'Charo' y Cayetana, siempre Charo».

. En materia de pensiones, alertó de las intenciones de sus adversarios: «Pensionistas, van a por vosotros, quieren jugar a la bolsa con vuestras pensiones».

El secretario general de la FSA-PSOE y presidente del Principado, Adrián Barbón, que también participó en el mitin, puso el foco en la batalla electoral por la representación asturiana en el Congreso. «Estamos compitiendo con Vox por ese diputado (en referencia a un hipotético escaño que estaría en juego entre PSOE y Vox)», advirtió, antes de fijar el objetivo de superar el 75% de participación. «Para que el voto se traduzca en escaños hay que votar al PSOE, no hay más», insistió.

Barbón también reivindicó la gestión de los gobiernos socialistas en las cuencas mineras. «No es lo mismo tener un gobierno progresista en Madrid que no tenerlo», afirmó, y puso como ejemplo el soterramiento ferroviario de Langreo, cuya ejecución se ralentizó durante el mandato de Mariano Rajoy, cuando se suprimieron los fondos vinculados al proyecto. También destacó la inversión pública que permitirá dar actividad a Indra en la planta de Barros y acusó al PP y a Vox de no haber querido invertir en las cuencas. «No tenemos la fuerza de los ricos, pero sí la fuerza de la gente», resumió.

El mitin, celebrado en La Felguera, contó también con la intervención del candidato socialista al Senado, Iván González Espina, que reclamó para Asturias una «voz fuerte» en la Cámara Alta. Recordó que la comunidad elige el mismo número de senadores que Madrid o Barcelona y defendió que un Senado progresista supone «más inversión y más futuro para Asturias». En el acto también intervino Aleida Granda, candidata por el PSOE a la alcaldía de Langreo, que aseguró que «España y la Cuenca» se juegan mucho en las siguiente elecciones. ■

DE SU PUÑO Y LETRA

Defender los derechos conquistados y seguir avanzando juntos

ADRIANA LASTRA

Ni un paso atrás en los avances conseguidos en derechos sociales durante estos últimos años, sino que vamos a seguir trabajando para garantizarlos y ampliarlos; para consolidar el estado del bienestar y mejorar la calidad de vida de la mayoría social del país.

Me comprometo a seguir defendiendo cada derecho, a luchar por la igualdad efectiva entre mujeres y hombres, a garantizar unas pensiones dignas, a que los salarios permitan a los ciudadanos poder llegar a fin de mes, a que la vivienda sea un derecho y no un negocio, a apoyar la sostenibilidad y el futuro de las entidades del tercer sector, en definitiva a no permitir la involución en todo lo que hemos conseguido en beneficio de las personas y continuar trabajando juntos para avanzar en derechos y bienestar.

Lo que hemos conseguido no se toca. ¡Lo que falta, lo conseguiremos juntos!

El PSOE plantea dedicar el 1% del PIB a políticas de vivienda

Los socialistas quieren subir los impuestos a las empresas que no paguen «salarios justos»

LUIS ÁNGEL SANZ
Madrid

El PSOE propone en su programa, que se dio a conocer ayer, subir los impuestos a los tecnoligarcas, con tasas complementarias a la llamada tasa google; a las empresas que no paguen «salarios justos», lo que se calcularía según la proporción del sueldo del ejecutivo principal y la mediana de los salarios de la plantilla; o a los grandes tenedores de vivienda o fondos de inversión que tengan viviendas vacías, que las destinen a apartamentos turísticos o que tengan un precio «inasequible» para los ciudadanos.

Así lo expone el programa electoral socialista, que tiene 113 páginas. El programa se compromete también a destinar el 1% del producto interior bruto (PIB) a vivienda, ya que «la vivienda de precio asequible será la principal prioridad de la legislatura», aseguran los socialistas. A este compromiso se deben unir «todas las administraciones», plantea, y el Instituto de Crédito Oficial (ICO). Por ejemplo, el programa prevé que el ICO destine más de 25.000 millones de euros para «avales, préstamos y financiación de viviendas asequibles».

Parte del programa fue avanzado en el mitin de ayer en Alcorcón (Madrid), ciudad del cinturón rojo madrileño. Más de 5.500 personas pudieron escuchar algunos de los compromisos del PSOE para la próxima legislatura en boca del candidato y presidente del Gobierno, Pedro Sánchez.

Entre otras medidas, ha anunciado que el PSOE modificará el Código Civil para el «reconocimiento legal de los vínculos de amistad entre personas que asuman un compromiso mutuo de cuidados, con permisos laborales por enfermedad o fallecimiento». Una figura similar ya existe en el Código Civil catalán y en Navarra. ■

LA NUEVA ESPAÑA inicia hoy la serie de entrevistas de los cabezas de lista al Senado de los partidos con representación política en Asturias. Vox ha declinado conceder la entrevista de su candidata a la Cámara Alta, Sara Álvarez Rouco, de ahí que se publique un perfil suyo.

La candidata que cumple años en plena campaña

JUAN A. ARDURA
Oviedo

Irma Collín



Sara Concepción Álvarez Rouco.

Sara Concepción Álvarez Rouco ya tiene algo que celebrar en la campaña del 29N, antes incluso de que se conozcan los resultados de las urnas. Hija de un inspector de buques y profesor de Marina Civil, natural de Sama de Grado, y de una ama de casa gallega, la candidata de Vox al Senado por Asturias cumplirá mañana 61 años de su nacimiento en Gijón. Aunque su entrada en el escenario político fue tardía no se trata de una novata en lides electorales: en las generales de marzo de 2019 ya iba en el puesto número dos de la lista de Vox al Congreso por Asturias, justo detrás de José María Figaredo. En aquellos comicios no salió elegida, pero apenas unos meses después lograba uno de los dos escaños con los que su partido entró por primera vez en el parlamento asturiano, junto a Ignacio Blanco.

Sara Álvarez Rouco, licenciada en Empresariales en la Universidad de Oviedo y máster en Técnica Fiscal y en Auditoría de Cuentas en la Universidad Pontificia de Salamanca, impartió clases de fiscalidad, fue agente de Bankinter en Gijón y estaba al frente de su propia asesoría cuando decidió dar el salto al primer plano de la política, de la mano de Vox, aunque antes había sido afiliada del PP en Gijón, partido del que se dio de baja en 2017. Desde las elecciones autonómicas y municipales de 2023, tiene doble tarea al ser concejal y portavoz de Vox en el ayuntamiento de su ciudad natal y diputada autonómica en la Junta General del Principado.

Sus formas siempre correctas y educadas en el debate parlamentario no le restan un ápice de contundencia en los planteamientos de los que suele hacer gala su partido, una firmeza que la llevó a estar en el centro de la polémica con motivo de la ruptura del pacto de gobierno local en Gijón, con Foro. Una fidelidad a su partido patente en las redes sociales, donde dejó claro que debió ver la reciente y tan comentada entrevista de David Broncano a Santiago Abascal en «La Revuelta» con un comentario que no dejaba lugar a demasiada interpretación: «Vaya re-re-repaso. Grande Santi Abascal».

No se perdió la entrevista en «La Revuelta» a Abascal: «Vaya re-re-repaso»

Aunque no se prodiga a diario en su cuenta personal de X, ilustrada con una foto suya y otra del «Elogio del Horizonte» de Chillida, sí suele aprovechar esta red social para mandar algún recado a sus rivales políticos. Casada, tiene una hija, a la que adoptó en China cuando tenía dos años y comparte algo más que apellido con el cardenal Antonio María Rouco Varela, de quien es «familia lejana» por vía materna. Sara Álvarez Rouco, que cursó sus estudios primarios en las Ursulinas de Gijón, se reconoce católica en esa misma red social en la que, por ejemplo, hizo público su rezo «por el eterno descanso del Papa Francisco». En cambio no suele extenderse en las redes sobre sus gustos musicales, centrados sobre todo en grupos de los años ochenta, «formaciones inglesas como Fleetwood Mac y Dire Straits y Roxy Music, y tambien grupos españoles como 'Los Secretos'».

Tiene por delante dos semanas de lo más atareadas porque a los actos de la campaña electoral de las generales se suman sus obligaciones en el Ayuntamiento de Gijón y en la Junta General del Principado. Dicen sus compañeros de partido que es «muy trabajadora, ordenada y rigurosa», unas características que debieron de venirle muy bien en la anterior legislatura autonómica, cuando e tre ella e Ignacio Blanco, debían asumir las diez comisiones ordinarias además de las extraordinarias, o en este ciclo 2023-2025, con deberes municipales y autonómicos. ■

Santiago Abascal, por segunda vez en Asturias en menos de un mes

El presidente de Vox dará un mitin el jueves, día 19, en la plaza de El Bibio, en Gijón

MARIOLA RIERA
Oviedo

Mara Villamuza



Santiago Abascal, en Avilés.

Gijón concentrará en la primera semana de campaña electoral el principal protagonismo con la presencia de destacados pesos pesados de los partidos PP y Vox y a nivel nacional. El presidente de Vox, Santiago Abascal, protagonizará el jueves 19 un acto público en la plaza de toros de El Bibio, a las 19.30 horas.

Hoy mismo también visitará la ciudad el secretario general del PP, Miguel Tellado, para participar en un acto de su formación (18.30 horas, Hotel NH).

Ambos estarán rodeados de los dirigentes autonómicos de sus partidos. En el caso de Abascal, será sin duda el «gran acto público» del partido ultraconservador en Asturias de la campaña, cuando restarán diez días para la jornada de votación.

La presencia de Santiago Abascal añadirá el respaldo del líder nacional a esa movilización electoral que pretende conseguir la formación en el Principado. Es la segunda vez que el líder de Vox visita Asturias en menos de un mes, ya que el pasado 21 de octubre ya ofreció un mitin en Avilés, en la plaza de Camposagrado.

La agenda gijonesa tendrá una primera parada hoy con Tellado, al que acompañará la candidata del PP al Congreso por Asturias, Ángela Pumariega, además del presidente del partido en Asturias, Álvaro Queipo, y el diputado Andrés Ruiz. La región ya recibió en octubre la visita del presidente del Gobierno, Pedro Sánchez, quien ofreció un mitin también en Gijón. ■

Vox



Carolina López culpa al Gobierno de la crisis de la vivienda

La portavoz de VOX en la Junta General y número dos al Congreso, Carolina López (en la foto), culpó ayer en Salinas (Castrillón) al Gobierno de Pedro Sánchez y a las fuerzas de «ultraizquierda» del «estrangulamiento del mercado de la vivienda», que, a su juicio, dificulta el acceso a un hogar a miles de españoles y deja desprotegidos a los propietarios frente a la ocupación ilegal. También exigió endurecer las penas por la ocupación.

CAMINO DE LAS URNAS

El Frente Amplio avisa: «Si alguien tiene tres casas no le va a salir rentable comprar la cuarta»

«En Asturias decidimos entre el nieto de un minero o el del dueño de la mina», clama Emilio Delgado, número 1 por Madrid

XUAN FERNÁNDEZ
Oviedo

F. A.



Emilio Delgado, en el atril, durante el mitin, con miembros de la candidatura asturiana atentos a sus palabras.

Frente Ampliu por Asturies situó este domingo la redistribución de la riqueza, el acceso a la vivienda y el fortalecimiento de los servicios públicos en el centro de su propuesta electoral. En un acto celebrado en Mieres, el cabeza de lista por Madrid, Emilio Delgado, defendió un impuesto a la riqueza, medidas contra la especulación inmobiliaria y la inversión en un parque público de viviendas y en la red ferroviaria. «Las casas son para vivir y no para especular», resumió, antes de advertir de que «van a pagar los de arriba» para sostener un Estado fuerte.

Delgado situó las elecciones del 29 de noviembre ante una disyuntiva: un Gobierno que proteja al común o uno que proteja a los de arriba. Con la memoria de la resistencia asturiana como telón de fondo, desde el Mazucu hasta la guerrilla antifranquista y la Huelgona de 1968, defendió que la democracia no cayó del cielo, sino que Asturias la peleó. Y planteó la elección «entre el nieto de un minero, Juan Ponte, y el nieto del patrón de la mina», en referencia a José María Figaredo, candidato de Vox.

Frente al «proyecto del 1%» de la derecha, defendió «un proyecto para el 99%»: un impuesto a la riqueza, medidas contra la especulación, inversión en la red ferroviaria y un parque público de viviendas. «Si tienes tres casas, amigo mío, no te va a salir rentable comprar la cuarta», advirtió. Sobre el cartel de Feijóo en el que aparecía el lema «el presidente que se necesita», ironizó: «Es el presidente que necesitan algunos». La recaudación, defendió, debe financiar un Estado fuerte. «Y van a pagar los de arriba», remarcó.

Por su parte, Juan Ponte reivindicó un Frente Ampliu abierto a los movimientos sociales, los sindicatos y la vida cotidiana, capaz de llevar las demandas populares a las instituciones. «No se trata de elegir entre la calle o las instituciones», señaló, antes de resumir su propuesta en una fórmula: «calle, sí, institución, sí». El objetivo, explicó, es que «los sueños de quienes nunca tienen parte acaben publicándose en el BOE».

El cabeza de lista por Asturias situó la vivienda en el centro de esa agenda, con la defensa del artículo 47 de la Constitución y una respuesta directa a la especulación: «ni gente sin casa, ni casa sin gente».

Acusó al PP y a Vox de ser lo mismo: «Se pelean para ver quién es más facha», y definió a la formación de Abascal como «el sujétame el cubata de un PP un sábado a las tres de la mañana». También les reprochó sus votos contra el escudo social, los decretos de vivienda y la reforma laboral. De Figaredo, que preguntó en el Congreso por la proliferación de pirañas en Asturias, dijo que «es un niño pijo rodeado de una caterva de zumbados».

Movilización y negacionismo

El alcalde de Mieres, Manuel Ángel Álvarez, abrió los discursos en la Casa de Cultura de Mieres con una llamada a la movilización: «Un escaño para Frente Ampliu por Asturies es uno menos para Vox».

Covadonga Tomé, de Somos, llamó a combatir el negacionismo de la violencia machista; Xabel Vegas, de Movimiento Sumar, se mostró convencido de que «el asturiano será lengua oficial»; y Faustino Zapico, de IAS, reivindicó a Ponte como resultado de la escuela pública asturiana, frente a Figaredo.

La candidata al Senado, Antona Luengo, reclamó una reforma del Senado para convertirlo en una verdadera cámara de representación territorial. «El Senado tiene que ser la mesa de negociación del convenio colectivo», afirmó. Su llamamiento fue a conseguir «más Asturias en Madrid». ■

La Academia de la Televisión salva el cara a cara electoral

Las audiencias de los debates entre candidatos certifican su interés



MANUEL CAMPO VIDAL

Por suerte, en las elecciones españolas de final de noviembre tendremos debates electorales. La Academia de la Televisión, como en 2008, 2011 y 2015, y en otros momentos, emerge para garantizar un cara cara PP-PSOE y un debate a cuatro, incorporando a Vox y Frente Amplio. Se despeja así el riesgo de que un desacuerdo entre los partidos y las cadenas de su preferencia dejara a la ciudadanía sin ese derecho democrático fundamental que es la confrontación de candidatos y sus propuestas. Y la audiencia del cara a cara, siempre rondado los diez millones de espectadores, como en la fase final de un Mundial de Fútbol, certifica que los ciudadanos exigen ese derecho.

Como sostiene el profesor estadounidense Alan Schoeder, un debate no es un combate de boxeo oral sino una selección de personal. El espectador, con su voto, contrata a quien cree más preparado, o más conveniente en cada momento, para dirigir la gran empresa España S. A. Si en ese encuentro televisivo y radiado, amplificado además por las redes, un candidato no sabe enfrentar una crisis dialéctica, difícilmente será capaz de ser solvente en una crisis real cuando deba dirigir el timón del país. En un mundo, además, cada vez más complejo, que cambia vertiginosamente.

Las elecciones del domingo 29 de noviembre abren un rosario de citas determinantes para la Unión Europea en un contexto de ascenso del radicalismo de derechas en todas las latitudes. España en noviembre, Alemania en enero con la elección de su presidente, Italia en primavera, o como máximo en otoño, y Francia entre abril y mayo, van a las urnas. Son las cuatro potencias más importantes de las 27 de la Unión Europea. La conclusión de esta cadena electoral sentenciará el futuro de la Unión.

El abogado y politólogo Gilberto Carrasquero afirmaba hace unos días en un foro organizado por Next Educación y la Universidad Isabel I, que los comicios más importantes de esa calendario serán los franceses. Si gobierna la ultraderechista Marine Le Pen, y si mantiene su propuesta de repensar a fondo la Unión Europea peligra incluso la estabilidad y el futuro del euro. Curiosa coincidencia política ésta entre la derecha extrema y los partidos más afines a Moscú.

Matteo Salvini, presidente de la Liga italiana, lo sintetiza bien con vasallaje a dos señores, el de Washington y el ruso. Giorgia Meloni escapó al impacto de la derrota de Donald Trump en las elecciones del pasado 3 de noviembre al haberse distanciado meses antes, seguramente por despecho cuando el todopoderoso dirigente la despreció. El resto de afines a Trump disimula su cercanía alarmados por su declive. Trump pidió al votante americano que imaginara que encabezando la papeleta republicana de su estado o de su ciudad no estaba tal o cual candidato, sino él mismo. Se ironiza con que millones de ciudadanos le hicieron caso: pensaron en él y votaron en otra dirección.

Nunca hasta ahora una elección a miles de kilómetros había tenido tanta influencia directa e inmediata en las campañas electorales. No solo perdió Trump y no ganó Netanyahu en las últimas semanas. Vencieron los estudiantes en Serbia conquistando el gobierno y se disparó Lula hasta la victoria proyectado por un debate cara a cara en el que Bolsonaro, candidato conservador, trató de humillarlo porque le faltaba un dedo perdido en accidente laboral. Tendremos a Lula en España y la sombra de Trump en toda Europa. Y la de Putin, por supuesto. ■

CAMINO DE LAS URNAS

Mariola Menéndez



Los profesores Andrés Antuña, Sara García y Noemí García, subiéndose al coche, el pasado viernes, para regresar a sus casas en Langreo, Avilés y Oviedo, tras dar clase en el Instituto de Cangas de Onís.

Donde Asturias decide

Sin vivienda, no hay paraíso en el Oriente

La escasez de alquileres y los precios al alza dificultan arraigar en una comarca donde el turismo es un motor de empleo y económico

MARIOLA RIERA
Lastres (Colunga) / Cangas de Onís

«Mi hija me pidió ayer por la tarde que la llevara al Alimerka de debajo casa a jugar, porque así veía luces y gente y no se aburría... Con eso ya te lo digo todo», contaba tiempo atrás, una tarde de febrero, una joven madre divorciada y residente en Llanes a su compañera de trabajo. Y lo hacía para demostrar que esa meca dorada que es el concejo llanisco para miles de turistas de toda España y gran parte del mundo, que se pasan el año soñando con sus bonitos acantilados y playas de arena fina y aguas azules, cambia mucho fuera de temporada alta, cuando se apagan los focos de las noches de verano, las tardes junto al mar y la romería permanente.

Esos largos y fríos meses de invierno, cuando se hace de noche poco después de las cinco de la tarde, son para los residentes de todo el año iguales a los del resto del mundo. O incluso se ponen más cuesta arriba en las zonas turísticas como el Oriente, al haber escasa oferta lúdica y cultural ya que ésta se suele concentrar en temporada alta, y tener servicios limitados, porque los empresarios –la hostelería, sobre todo– prefiere trabajar el doble en agosto cuando se concentra la clientela, y luego descansar de seguido en invierno. De ahí que no sea raro que un supermercado sea visto por una niña pequeña como el lugar más atractivo, por su ambiente, donde jugar en invierno.

A este problema habitual y de toda la vida en los territorios turísticos como el Oriente –sin lugar a dudas la joya del sector en Asturias– se ha sumado de un tiempo a esta parte el gran drama de la vivienda, por sus precios desorbitados de los que tira la alta demanda de los visitantes, y por la escasez para cubrir las necesidades de los que necesitan vivir y trabajar todo el año.

Así las cosas, el Oriente ofrece trabajo, paisaje y oportunidades para emprender, pero encontrar una casa donde vivir desbarata cualquier proyecto. La vivienda centra las preocupaciones de un territorio cuyo atractivo turístico alimenta negocios y empleos, mientras dificulta el asentamiento de quienes los hacen posibles. Hay empresarios que pagan alojamiento para contratar personal, profesores que comparten coche porque les compensa más que alquilar y familias que reivindican pueblos con vecinos también en invierno. El Paraíso Natural necesita habitantes, además de visitantes.

Buendía



Visita turística a los lagos de Covadonga, en una imagen de archivo.

Desafíos

Ese será uno de los desafíos para los representantes que salgan de las urnas el 29 de noviembre. Los 17 concejos orientales reúnen 91.504 electores, el 9,35% de los 979.079 de Asturias: 58.557 residen en España y 32.947 en el extranjero. Aunque no constituyen una circunscripción en estas generales, las cifras permiten conocer la dimensión del territorio. Llanes concentra el mayor censo, con 20.970 personas; Caravia, el menor, con 618.

La dificultad de establecerse tiene una expresión en el mercado inmobiliario. Ribadesella alcanzó en octubre los 2.857 euros por metro cuadrado de vivienda anunciada en venta, su máximo en la serie de Idealista. El alquiler añade otros obstáculos: oferta insuficiente, precios difíciles de asumir y contratos que terminan cuando comienza la temporada más rentable para el alojamiento vacacional.

Sara García Álvarez, de 26 años, es profesora en el instituto de Cangas de Onís, pero vive en Pola de Siero. Comparte desplazamientos con otros docentes: «Hacemos rueda». Son ocho en su grupo y organizan los coches según sus horarios. Entre los compañeros están Justino León, de Pola de Lena; Monchi Álvarez, de Avilés; Andrés Antuña, de Langreo, y Noemí García, de Oviedo. García calcula unos 200 euros mensuales de gasto en gasolina: el alquiler y los suministros elevarían considerablemente ese desembolso.

La docente no llegó a buscar piso en Cangas de Onís, pero otro sí, no sin problemas: muchos arrendamientos abarcan solo el curso escolar. En junio hay que dejarlos libres para los veraneantes. La temporada también marca la vida cotidiana: durante enero y febrero cierran por vacaciones establecimientos que recuperan actividad al llegar el buen tiempo.

Julio Bobes, empresario de turismo de aventura en Llanes y miembro de la mesa de turismo de FADE, vive el problema desde la contratación. Para ampliar su equipo necesita entre diez y doce personas en temporada y prioriza trabajadores locales porque ya tienen residencia. Incorporar personal de fuera le obliga a destinar ingresos a alquilar apartamentos donde alojarlo. Ese coste reduce la rentabilidad y limita las posibilidades de prolongar contratos.

Bobes destaca el esfuerzo de empresarios que ya ofrecen temporadas de ocho meses. Algunos trabajadores querrían quedarse, pero no encuentran dónde. Advierte, además, de la falta de profesionales de fontanería, carpintería o electricidad. A su juicio, movilizar vivienda vacía y apoyar las iniciativas para atraer visitantes durante más meses ayudaría a sostener actividad y servicios. «Sin vivienda no podemos desarrollar trabajo de calidad», resume.

La colunguesa Clara Roza es vecina y vive del turismo. Tras volver a Lastres abrió con su marido el restaurante El Cafetín. Hoy tienen tres hijos y un negocio que les permite vivir donde querían, con el apoyo familiar y la libertad que ofrece el pueblo a los pequeños. La escuela, que defiende como una pieza esencial, cuenta con catorce alumnos.

Roza conoce el esfuerzo de mantener abierto en invierno. El cliente asturiano resulta fundamental para reducir la dependencia del verano. Su plantilla vive en Lastres, pero incorporar trabajadores de fuera se complica por la vivienda: la poca disponible resulta cara o debe quedar libre en temporada. «Nosotros no queremos que Lastres sea solo un lugar de vacaciones», reclama.

La hostelera defiende un turismo apoyado en hoteles y alojamientos rurales regulados y reclama preservar casas para residentes. Su preocupación enlaza el futuro del colegio, el comercio y los servicios con la posibilidad de que lleguen familias y los jóvenes se queden. La tarea para los próximos representantes, en coordinación con las demás administraciones, será convertir el atractivo del Oriente en bienestar duradero: facilitar vivienda, favorecer empleos más estables y sostener la vida vecinal cuando termina el verano. Porque también quienes atienden al visitante necesitan un lugar donde quedarse. ■

CAMINO DE LAS URNAS

Los partidos españoles se reprochan sus aliados mundiales para atacarse en la política nacional. Sánchez acusa a Feijóo y Abascal de ser sumisos ante Washington o ante la «internacional ultraderechista», mientras PP y Vox consideran que el Gobierno ha sido «cómplice» de Maduro

Aliados usados como munición

LUIS ÁNGEL SANZ
Madrid

La refriega política no se ha limitado en los últimos tres años a las fronteras nacionales. El PSOE y el PP –y, sobre todo, Vox– se lanzan habitualmente a la cabeza los referentes o las simpatías internacionales del adversario para desgastarlo. La política internacional ha cobrado esta legislatura una gran trascendencia nacional.

El presidente, Pedro Sánchez, se ha mostrado especialmente cómodo en el ámbito internacional durante toda la legislatura. Sánchez preside la Internacional Socialista (IS) desde 2022 y es un referente destacado del mundo progresista, ya que pocos socialistas o socialdemócratas gobiernan países importantes. El Ejecutivo español fue el primero en adoptar algunas posiciones que después fueron seguidas por otros jefes de Estado o de Gobierno. Así ocurrió con el rechazo a la guerra de Gaza, con el reconocimiento del Estado palestino y con el no a la guerra de Irán.

El pasado abril, Sánchez se exhibió en la Global Progressive Mobilization de Barcelona con socios internacionales: representantes de 40 países y un centenar de partidos y organizaciones. Entre otros líderes, estuvieron los presidentes de Brasil, Luiz Inácio «Lula» da Silva; Colombia, Gustavo Petro; Uruguay, Yamandú Orsi; México, Claudia Sheinbaum; y Sudáfrica, Cyril Ramaphosa. También asistieron el gobernador de Minnesota y referente demócrata Tim Walz.

Como contraposición, Sánchez clama contra la que llama la «internacional ultraderechista», en la que incluye a Vox y acusa al PP de acercarse a ella. El líder del PSOE incluye en esa corriente a Trump y a los dirigentes de Argentina, Javier Milei, e Italia, Giorgia Meloni, a la líder de Agrupación Nacional, Marine Le Pen, y al reciente perdedor de las elecciones de Brasil, Flávio Bolsonaro. Fuentes socialistas explican que «Vox y algunos dirigentes populares, como Isabel Díaz Ayuso, forman parte claramente de la internacional ultra». Y denuncian que Alberto Núñez Feijóo «mantiene una posición a veces de proximidad y otras veces de silencio ante los socios internacionales de Santiago Abascal».

En sus mítines, Sánchez reivindica la soberanía española y ha sugerido que un Gobierno del PP y Vox estaría teledirigido desde Washington, Moscú o Buenos Aires. Sánchez reutilizó la motosierra de Milei para denunciar la política de recortes que, a su juicio, pretenden Feijóo y Abascal.

PP, y sobre todo Vox, acusan al PSOE de compartir espacio con líderes populistas o autoritarios. El ala más conservadora del PP lo hace más abiertamente, es el caso de Díaz Ayuso, o de la número dos de Feijóo en la lista electoral de Madrid, Cayetana Álvarez de Toledo.

Venezuela fue, hasta la caída de Nicolás Maduro en enero, el principal campo de batalla. Ayuso llegó a denunciar que «el sanchismo es chavismo». En un homenaje del PP a la oposición de María Corina Machado, dijo que Sánchez era «bravo con los dictadores muertos», en referencia a Franco, y «cómplice de los vivos», por Maduro. Los populares son aliados de María Corina, aunque su influencia ha menguado con la posición de Trump hacia el régimen ahora dirigido por Delcy Rodríguez.

Vox no esconde sus preferencias por regímenes como el de Milei, que mantiene también una excelente relación con Ayuso. En abril, el secretario general de Vox, Ignacio Garriga, acusó a Sánchez de haber convertido Barcelona en «la capital de la izquierda criminal», por la cumbre progresista. ■

Kike Rincón / Europa Press



Pedro Sánchez (izquierda) y Luiz Inácio «Lula» da Silva se saludan en la Global Progressive Mobilisation, celebrada el pasado abril en Barcelona.

David Mudarra / Efe



El líder del PP, Alberto Núñez Feijóo (izquierda), y el presidente del Partido Popular Europeo, Manfred Weber, el pasado enero en Zagreb.

Club La Nueva España

C/ Leopoldo Calvo-Sotelo, 7, Oviedo
contáctanos: club@lne.es
Teléfono: 985 279 731 (de 12 a 14 y de 18 a 19 horas)
Directora: María José Iglesias-Baloyra

Escanea este QR y consulta toda la programación

HOY 16 DE NOVIEMBRE, LUNES, 19.30 h | CONFERENCIA

Entrada libre hasta completar aforo

De «El burlador» a «Tigre Juan»: tres siglos de donjuanismo literario

A cargo de Agustín Coletes Blanco, catedrático de Filología Inglesa de la Universidad de Oviedo

PRESENTAN: **Enrique Maradona**, presidente de la Asociación de Librerías de Oviedo, y **Javier Gámez**, directivo de Tribuna Ciudadana

Cien años de «Tigre Juan. El curandero de su honra», de Ramón Pérez de Ayala.
Acto con motivo de la edición especial conmemorativa, realizada por la Asociación de Librerías de Oviedo.



AGUSTÍN COLETES

ENRIQUE MARADONA



JAVIER GÁMEZ

Acto organizado en colaboración con TRIBUNA CIUDADANA

Una poética historia de amor y muerte

Con «En Tigre Juan y el curandero de su honra», novela dividida en dos partes, culmina el ciclo narrativo y se consuma el arte de Ramón Pérez de Ayala (1880-1962). Una poética historia de amor y muerte renueva en ella el viejo tema del amor como educador. A medida que el protagonista, Tigre Juan, logre superar los dos grandes errores que el novelista asturiano juzga muy españoles -el donjuanismo y el sentimiento calderoniano de la honra- irá alcanzando la felicidad de un amor profundo, vivido con plenitud de entrega mutua. La sabia organización de la estructura del relato y una espléndida prosa contribuyen a convertir esta obra en una de las más representativas de la novelística española del siglo XX.

Política migratoria

Trump blinda las deportaciones pese a la victoria demócrata en el Congreso

El presidente anticipó financiación para mantener las redadas y expulsiones de extranjeros durante los dos años que le quedan en la Casa Blanca

IRENE BENEDICTO

Adam Gray / Getty Images via AFP



Agentes federales suben a un manifestante herido a una camioneta durante un choque con la Policía después de que efectivos del ICE dispararan a un hombre en Minneapolis (Minnesota), el pasado 24 de enero.

El rechazo a la política migratoria de Donald Trump ha sido una de las claves de la victoria demócrata en las elecciones de medio mandato celebradas el pasado 3 de noviembre. Pero el margen del nuevo Congreso para frenar las deportaciones es muy limitado. Trump se anticipó a una posible derrota republicana al garantizar financiación extraordinaria para mantener las redadas y expulsiones durante los dos años que le quedan en la Casa Blanca. Aunque los demócratas han conquistado ambas cámaras, no podrán desactivar por sí solos la ofensiva migratoria: el dinero aprobado por adelantado y las amplias competencias presidenciales protegen su estrategia.

«El Congreso otorgó al ICE [Servicio de Inmigración y Control de Aduanas] el mayor presupuesto de su historia, con fondos para cuatro años», según Ariel Ruiz, analista principal del Migration Policy Institute, un centro de estudios sobre migración. La agencia federal encargada de las detenciones y deportaciones recibió fondos extraordinarios mediante leyes aprobadas en 2025 y 2026 por un Congreso aún dominado por los republicanos. Son recursos suficientes hasta 2029, más allá del segundo mandato de Trump.

Esta estrategia contrasta con las recientes declaraciones de Trump en las que parece aceptar que sus políticas migratorias le han costado caras en las urnas. «Fui demasiado duro. Creo que quizá fui demasiado duro», afirmó Trump, refiriéndose en particular a los inmigrantes que llevan 10 años o más en el país sin haber cometido delitos graves.

No es la primera vez que Trump da señales contradictorias sobre temas centrales de su Administración. No está claro si Trump está barajando algún cambio en su agenda de inmigración, ya que acaba de nombrar al artífice de esas políticas represivas, Stephen Miller, como su nuevo jefe de gabinete.

De hecho, el ICE no solo podrá mantener su actividad, sino también ampliarla. «El ICE puede seguir firmando contratos con empresas privadas, construir más centros de detención, comprar más aviones para deportar personas y alcanzar acuerdos con terceros países para deportar allí a inmigrantes que ni siquiera son nacionales de esos países», señala Ruiz. La financiación disponible permitirá aumentar la capacidad de detención y expulsión pese a la derrota republicana.

> El ICE no solo podrá mantener la actividad que tenía hasta ahora, sino incluso ampliarla

«El Congreso no puede retirar todos los recursos que ya se han aprobado. Ese dinero ya está comprometido y las operaciones continuarán», afirma Ruiz. Los demócratas podrán fiscalizar el gasto, poner en marcha investigaciones o exigir explicaciones en la Cámara. En cambio, no podrán recortar las partidas ya adjudicadas, ya que ello exigiría aprobar nuevas leyes que Trump podría vetar. Además, el Presidente ha dicho de antemano que piensa vetarlas. Por tanto, el cambio de mayorías no debilita la capacidad de acción presidencial tanto como cabría esperar por la percepción social de que EE UU ha dado un volantazo en su color político.

El segundo blindaje de la estrategia migratoria de Trump reside en el reparto de poderes. El Congreso legisla y supervisa al Gobierno, pero el Presidente dirige la política migratoria. Los demócratas podrán exigir explicaciones sobre las redadas, pero no dar órdenes al ICE ni suspender deportaciones.

¿Qué pueden hacer los demócratas? A partir de enero podrán citar a responsables del ICE, exigir informes sobre detenciones y expulsiones e investigar las condiciones de los centros de internamiento. También podrán reclamar inspecciones, revisar contratos privados y proponer límites a los procedimientos y a la duración de las detenciones. Son herramientas de supervisión, no de dirección de la agencia.

«Lo que puede cambiar son los protocolos, la supervisión y el alcance de determinadas restricciones que pueda establecer el Congreso», resume Ruiz. Sin embargo, cuando esas restricciones exijan nuevas leyes, el veto presidencial puede impedir su entrada en vigor.

«Será muy difícil cambiar significativamente la legislación migratoria durante los próximos dos años», pronostica Ruiz. «Trump ha advertido de que, si el Congreso pasa a manos demócratas, vetará la mayoría de las propuestas. Eso puede provocar un bloqueo político». Para superar un veto se necesitan dos tercios de los votos en cada Cámara, una mayoría muy superior a la demócrata.

El enfrentamiento podría bloquear las reformas mientras el aparato migratorio sigue operando. Sin acuerdo, continuarían las redadas, detenciones y expulsiones, con recursos para intensificarlas. Ruiz recuerda que la ofensiva migratoria no se limita al ICE: incluye restricciones a la acogida de refugiados, trabas a estudiantes extranjeros y obstáculos a otras vías de inmigración legal. ■

Estonia cerrará la frontera con Rusia tras un intento de sabotaje

AGENCIAS
Berlín

El Gobierno estonio anunció ayer que ha decidido cerrar la frontera del país báltico con Rusia el 1 de diciembre, después de que ayer se produjera un presunto intento de sabotaje contra una fábrica de material militar que ha sido atribuido al espionaje de Moscú, informa la agencia Efe.

«Tras obtener pruebas claras de que el servicio de inteligencia militar ruso GRU ordenó un acto de sabotaje contra una empresa de la industria de defensa estonia, Estonia cerrará todos los pasos fronterizos en la frontera estonio-rusa a partir del 1 de diciembre», avanzó el ministro de Exteriores, Margus Tsahkna, en redes sociales.

«Rusia debe comprender que las acciones hostiles contra Estonia tienen consecuencias», agregó. El jefe de la diplomacia estonia aseguró que el cierre de la frontera reducirá la capacidad de Rusia de llevar a cabo «actividades hostiles» en el país báltico y fortalecerá los esfuerzos para impedir que se evadan las sanciones contra Moscú. «He informado a mis homólogos de Finlandia, Letonia y Lituania de esta decisión», concluyó Tsahkna en su breve mensaje.

Con anterioridad, el primer ministro, Kristen Michal, había adelantado que el Gobierno iba a estudiar el cierre de la frontera, una de las pocas por las que todavía es posible viajar entre Rusia y la UE por la vía terrestre.

Ocho detenidos

El paso se produjo después de que la fiscalía general del Estado y los servicios de seguridad de Estonia atribuyeran al espionaje ruso un presunto intento de sabotaje contra una fábrica a las afueras de Tallín que fue incendiada en la madrugada del sábado.

Ocho individuos, cuya nacionalidad no ha trascendido, han sido detenidos por el momento en relación con el presunto ataque, que no afectó el funcionamiento de la fábrica, que fabrica, entre otros, drones de reconocimiento y de ataque. ■

Las promociones que no pueden engancharse a la red en Asturias

Los retrasos en la conexión eléctrica: «No voy a mudarme sin calefacción»

Dos compradores de viviendas en Gijón relatan las dificultades para tener suministro: uno ha aplazado la entrada en el hogar y otro vive con luz de obra

PABLO TUÑÓN
Oviedo

Los retrasos en las conexiones a la red eléctrica ya afectan a compradores de viviendas en la región. La falta de avances en el llamado Anillo Eléctrico Central de Asturias –una infraestructura de transporte de alta tensión impulsada por Red Eléctrica para reforzar el mallado de la red en el área central de la región– impide atender la creciente demanda energética industrial, pero también frena proyectos residenciales. Dos propietarios de casas en diferentes zonas del este de Gijón relatan las consecuencias de unas demoras que les impiden disponer del suministro definitivo en sus hogares. Uno tiene terminada su vivienda unifamiliar, pero no puede mudarse porque carece de calefacción y agua caliente. El otro ya reside en un adosado, aunque sigue dependiendo de la luz de obra.

El primer afectado construyó una vivienda unifamiliar y solicitó la conexión eléctrica una vez terminados los trabajos. La compañía distribuidora de electricidad le pidió documentación en dos ocasiones y, tres semanas después, le remitió el presupuesto de las obras necesarias para disponer de suministro definitivo.

«A finales de septiembre, pagué lo que me presupuestaron y desde entonces no supe nada», explica. Hasta que esta misma semana volvió a llamar a la empresa distribuidora. Le comunicaron que los trámites burocráticos estaban terminados, pero no pudieron concretarle cuándo se ejecutaría la conexión. «No sé el problema, no me lo concretan», lamenta el propietario afectado

Mientras tanto, dispone de luz de obra, pero no puede conectar la aerotermia. Eso significa que la vivienda, pese a estar terminada, carece tanto de calefacción como de agua caliente. «No voy a ducharme con agua fría o estar sin calefacción en el invierno», señala el propietario.

El retraso del suministro eléctrico se suma a los problemas que ya sufrió durante la construcción de la vivienda. Inicialmente, el constructor le había dado como fecha de entrega finales de 2025, pero los trabajos se prolongaron más allá. Ahora, con la casa por fin acabada, sigue sin poder usarla. «La burocracia no está funcionando», critica, asegurando que también ha sufrido para sacar adelante otros trámites: «Si llego a saber todo esto, no me hubiera metido en esta historia».

La experiencia del segundo comprador es algo diferente, aunque el punto problemático es el mismo. Adquirió un adosado en otra zona del este gijonés y lleva viviendo allí desde finales de septiembre. Sin embargo, todavía no dispone de una conexión eléctrica definitiva.

«Estamos, por decirlo de alguna manera, en precario», explica el propietario. En su caso, el suministro de obra permite utilizar la vivienda sin restricciones importantes, aunque ya sufrió algunos apagones. «Ya tuvimos algunos cortes pequeños de luz», relata. Son interrupciones de unos cinco minutos, tras las cuales se recupera el servicio.

La promotora les trasladó que deberán continuar con esta situación hasta que se complete la conexión. No tienen una fecha concreta. «Es verdad que sientes que estás como en modo provisional», resume el comprador. Ambos testimonios ponen rostro a un problema que afecta a distintas promociones de viviendas en Asturias.

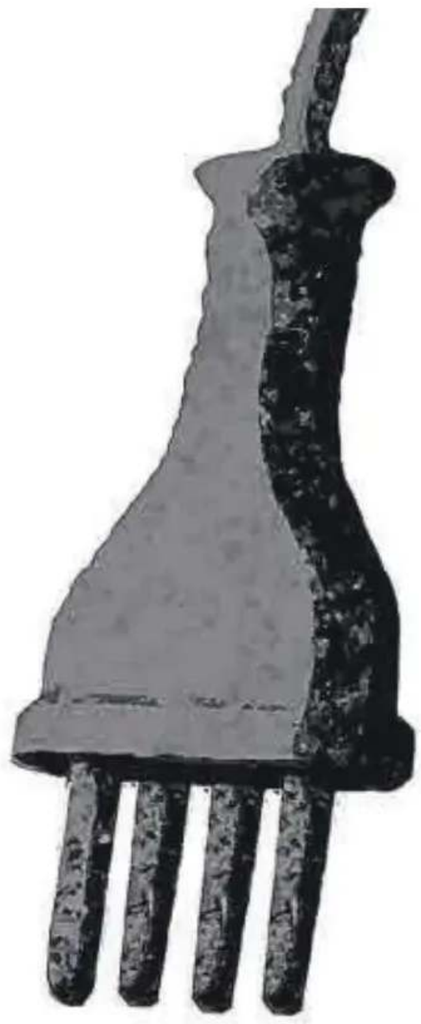



Once promociones afectadas

El Gobierno del Principado reconoció la existencia de dificultades y el consejero de Ciencia, Industria y Empleo, Borja Sánchez, señaló durante una comparecencia en el Junta General del Principado que tenía constancia de once promociones afectadas o con retrasos por las conexiones eléctricas. Las incidencias también alcanzan a municipios como Llanera y Gozón. En unos casos impiden entregar las viviendas; en otros, obligan a los compradores a instalarse con luz de obra, pendientes de regularizar el suministro. La presidenta de la Federación Asturiana de Empresarios (FADE), María Calvo, calificó de «grave» que los problemas de conexión también efecten a las viviendas y no solo a la gran industria. ■

Un sector en auge en la región

El naval asturiano suma contratos, la mayoría de barcos remolcadores

Los grupos Armón y Gondán cerraron el tercer trimestre con 41 buques en la cartera de pedidos

PABLO CASTAÑO
Oviedo

Los grupos asturianos de construcción naval Armón y Gondán cerraron el tercer trimestre del año con una cartera de pedidos en vigor de 41 buques. Solo en lo que va de año, las compañías asturianas cerraron contratos para fabricar 14 barcos y 13 de ellos son remolcadores, un segmento en el que hay una renovada demanda.

Autoridad del Canal de Panamá



El remolcador «Isla Barro Colorado», fabricado por Armón para el Canal de Panamá.

Armón y Gondán mantienen su hegemonía en el sector privado de la construcción naval en España. Los 41 buques que tienen en sus carteras de pedidos (32 Armón y 9 Gondán) representan más de la mitad del total nacional: 76 buques según los datos del último boletín de construcción naval elaborado por el Ministerio de Industria y Turismo.

En los tres primeros trimestres del presente año, Armón ha firmado contratos para la construcción de 13 barcos. Destaca el acuerdo firmado con la Autoridad del Canal de Panamá para fabricar diez remolcadores híbridos que se suman a los diez que ya ha fabricado el grupo asturiano en su astillero de Navia, especializado en ese tipo de embarcaciones. Este año Armón también ha firmado un contrato para la construcción de otros dos remolcadores para la compañía cántabra Remolques Reunidos y otro contrato con la compañía italiana Liberty Lines para construir un ferri híbrido de alta velocidad que se suma a la serie de nueve buques que ya ha fabricado para ese cliente.

Por su parte, Gondán ha firmado este año un contrato para fabricar un remolcador «offshore» para el armador noruego Østensjø Rederi. ■

CONTENIDO OFRECIDO POR ence

Medio ambiente. Biometano

La compañía apuesta por transformar residuos agroganaderos en fertilizantes orgánicos y gas renovable, un modelo que contribuye a reducir la dependencia de los combustibles fósiles y la contaminación por exceso de nitratos y genera, al mismo tiempo, nuevas oportunidades en el medio rural

Del campo al salón de casa: Ence impulsa las renovables con biometano y biofertilizantes

María Velasco

El calor que hace confortable el salón de tu casa puede tener su origen a kilómetros de distancia. Los purines y estiércoles del campo pueden aprovecharse para producir biometano, mientras que sus nutrientes pueden convertirse en fertilizantes orgánicos para los cultivos. Esa conexión entre el campo y la vida cotidiana guía el negocio de biofertilizantes y biometano de Ence: una apuesta por la economía circular que busca dar una nueva vida a estos recursos y reducir la dependencia de los combustibles fósiles.

Esta actividad se enmarca en la apuesta de este grupo industrial con cerca de 70 años de historia por un modelo de negocio basado en el aprovechamiento de la biomasa local para producir celulosas especiales, energía eléctrica renovable, calor industrial renovable, biometano y biofertilizantes y en el futuro, combustibles renovables.

Autonomía estratégica

Producir biometano en España permite sustituir el gas natural importado por una alternativa renovable de origen local. A su vez, obtener fertilizantes orgánicos contribuye a reducir la necesidad de importar fertilizantes minerales, cuya fabricación también depende del gas natural. Ambos productos contribuyen así a reforzar la autonomía estratégica y a generar valor en el territorio.

En el ámbito del biometano, hay que destacar que Ence cuenta con una planta en operación, La Galera (Tarragona), y suma una cartera de 41 proyectos; 28 están en fase de ingeniería y tramitación administrativa. La compañía espera obtener la primera AAI (autorización ambiental integrada) en el último trimestre del 2026. En el tercer trimestre de 2026, ha obtenido una declaración de impacto ambiental ("DIA") favorable para uno de sus proyectos de biometano, paso previo clave para la obtención de la AAI.



La Galera, planta de biofertilizantes y biometano (Tarragona).



Biofertilizantes orgánicos.

Eliminación de olores

Uno de los elementos diferenciales de Ence es su experiencia industrial y ambiental. La compañía cuenta con una sólida trayectoria y amplia experiencia en la eliminación de olores en sus procesos industriales, apoyada en tecnología de referencia y en sistemas avanzados de prevención, captación, filtración y tratamiento del aire para evitar cualquier impacto al exterior.

Producir biometano permite sustituir el gas natural por una alternativa renovable local

La planta de biometano La Galera en Tarragona es un ejemplo de ello. Ence ha implementado un programa de eliminación de olores y se ha convertido en una instalación de referencia y "escaparate" en el sector.

Fertilizantes para evitar el exceso de nitratos

En este contexto, el fertilizante también ocupa un lugar destacado. Las plantas que proyecta Ence permitirán transformar residuos ganaderos en un fertilizante orgánico compostado sólido, conforme a la normativa europea. De este modo, contribuye a dar solución a la aplicación directa al campo de deyecciones ganaderas, que pasarán a utilizarse como materia prima para la producción de fertilizante orgánico, contribuyendo a reducir la contaminación por exceso de nitratos.

La convivencia con el entorno, una prioridad

El modelo de biofertilizantes y biometano de Ence busca además una integración en el territorio, priorizando el suministro local de biomasa y el diálogo con las comunidades donde se implantan sus proyectos.

La compañía defiende un modelo de plantas concebidas para convivir con el entorno, generar empleo rural, fijar población e impulsar el desarrollo rural. Para ello, Ence apuesta por un modelo de operación diferencial, diseñado para funcionar sin emitir olores. Las materias primas se almacenan en naves cerradas, los sustratos líquidos en depósitos estancos y la instalación cuenta con tecnología avanzada de filtración de aire. Asimismo, se evita el tránsito de camiones por núcleos urbanos, eliminando el impacto en la población.

En líneas generales, la propuesta de Ence conecta así la gestión de la biomasa con dos necesidades esenciales: fertilizar la tierra y disponer de energía renovable. Un recorrido en el que el campo aporta la materia prima, recupera nutrientes para sus cultivos y contribuye a llevar gas renovable hasta los hogares.

LA CITA CINEMATOGRÁFICA DE REFERENCIA EN LA REGIÓN

HAL HARTLEY

Director de culto del cine indie norteamericano, presenta en el FICX «Where to land»

«Quiero vivir en Europa, aquí el mercantilismo es menos descarado»

«Durante los últimos 10 años hacía la película, conseguía el dinero y distribuía, pero es demasiado trabajo; ya no trabajaré de forma tan independiente»

CHUS NEIRA
Gijón

Hal Hartley (Nueva York, 67 años) regresa al FICX, que en ediciones anteriores ya puso la mirada en este grande del cine indie norteamericano de los noventa. Llega con «Where to Land», película sobre lo que pasa al final de la vida, en un momento en que él ha decidido cambiar de país y establecerse en Portugal.

— ¿Cómo se siente de vuelta a Gijón?
— Es agradable estar aquí, es mi tercera vez. Y además tengo pensado quedarme en Europa una temporada, me acabo de mudar a Lisboa.

— ¿Siente que sus películas se reciben mejor aquí?
— No ha sido así en los últimos años. Estados Unidos y Japón son los países donde más se venden mis películas ahora. En los 90 fue distinto.

— «Where to Land» tiene tal tono crepuscular que uno llega a preguntarse si usted la hace pensando en que podría llegar a ser la última.
— Puede que tenga que serlo, me estoy haciendo mayor [bromea]. Lo que quiero decir es que cuando una persona llega a los sesenta se pregunta cuánto tiempo quiere seguir haciendo lo que hace. Y eso me parece gracioso. Y potencialmente cómico. Eso es lo que hice con la película. Pero sigo intentando hacer nuevas películas. Sí es cierto que no haré películas de forma tan independiente. Películas en las que yo consigo el dinero, las produzco y las distribuyo. Ha estado bien durante los últimos diez años, pero es demasiado trabajo para uno solo.

— Quizá son tiempos más difíciles para el cine independiente.
— Para mí no lo ha sido si me comparo con algunos cineastas más jóvenes. Al ser mayor, tengo una reputación. Así que hay mucha obra sobre la que construir. Pero también creo que muchos cineastas jóvenes pasan por alto el potencial de la autodistribución, esta idea de sacar la película uno mismo, olvidarse de todas las compañías e ir directamente a construir un público. No es fácil, pero hay que hacer ese trabajo para que la gente sepa que tus películas están ahí.

— ¿Al trabajar con las grandes compañías corre el riesgo de contaminar su discurso artístico?
— En este punto de mi carrera, creo que tengo bastantes posibilidades de trabajar igual que trabajo ahora pero cobrando. Hay suficiente interés por el tipo de películas que hago como para que haya corporaciones interesadas en financiarlas, y en lugar de hacer una película por 500.000 dólares como esta puedo hacer una película por 7 u 8 millones y que me paguen de forma sensata.

Fernando Rodríguez



Hal Hartley, durante su entrevista con LA NUEVA ESPAÑA.

— ¿Es consciente de que a medida que pasa el tiempo su cine se aleja cada vez más de una narrativa audiovisual dominante en la que prima la rapidez y se relega el texto?
— Intento hacer películas que sean entretenidas e interesantes. Creo que todo el mundo lo quiere, también la gente que hace las películas de James Bond. Y a menudo son interesantes. Con veinte años yo era, de hecho, un artista visual. Luego empecé a leer y escribir mucho y más tarde empecé con el sonido. Ahora son las tres cosas. «Where to Land» es el mejor ejemplo de cómo el sonido, la imagen y el texto trabajan juntos para crear un ritmo.

— ¿Ha llegado al equilibrio?
— Sí, tienen la misma consideración. A veces un fragmento de silencio es el compás perfecto. No monto con metrónomo, pero hay algo en mi corazón y en mi cabeza que marca el ritmo.

— ¿Viene a Europa con algún proyecto?
— No vengo a hacer una película europea ni a financiar nada. Simplemente siento que quiero estar en Europa en lugar de en Estados Unidos. Ahora soy como un rehén de los portugueses en el complicadísimo proceso de solicitar la residencia. Pero sigo escribiendo cosas nuevas.

— Una pregunta sobre su país...
— No tengo la culpa, yo no lo hice [bromea].

— ¿Por qué no quiere estar allí?
— Razones políticas y razones sociales. He pasado mucho tiempo en Europa y aquí el mercantilismo es un poco menos descarado, un poco menos agresivo. Además, muchísimos de mis amigos ya no viven en Estados Unidos. Tampoco conduzco, y, sin motivación política, no quiero formar parte de una cultura del coche. Y ahora tengo menos cosas que me retengan allí. ■

Un brindis por Cienfuegos, el hombre que hizo familia

CH. N.
Gijón

La familia del FICX brindó ayer por el que fue, en muchos sentidos, el padre de todos ellos, José Luis Cienfuegos. Si el año pasado el festival celebró un brindis similar dedicado a Fran Gayo, que había fallecido pocos meses antes, ayer el homenaje, de nuevo en el local Toma 3, se dedicó al que fue director del certamen entre 1995 y 2012, a falta de pocas semanas para que se cumpla el primer aniversario de su muerte. Alejandro Díaz Castaño, director del FICX, habló del hombre que introdujo calidad y excelencia y les enseñó a «poner el cine en el centro», no las cosas accesorias al cine. Tito Rodríguez, jefe de programación del festival, insistió en esa capacidad de Cienfuegos para reclutar gente, hacer crecer los equipos y mantenerlos alerta para ser cada vez mejores. Las anécdotas sobre su pasión y su estajanovismo, su irreflenable perfeccionismo, cerraron el acto antes de levantar las copas del vermú por su recuerdo y su legado.

Fernando Rodríguez



Por la izquierda, Alejandro Díaz, Félix Domínguez y Tito Rodríguez, ayer en el Toma 3.

CRÍTICA / CINE

El arte de cambiar de rumbo



COVADONGA JIMÉNEZ

«Where to Land»

Director: Harl Hartley. Teatro Jovellanos, domingo 15 de noviembre

Cinco años ha tardado Hal Hartley, una de las grandes figuras del cine independiente estadounidense, en dar forma a su nueva película, «Where to Land». Hartley, de vuelta al FICX, recurre a un humor fino y elegante para narrar la historia de Joe Fulton, un exitoso director de comedias románticas de 58 años que decide redactar su testamento y solicitar trabajo como ayudante de jardinero en un cementerio de Manhattan. ¿Es posible? Con Hartley, sí. Y todo a través de una amplia galería de personajes que protagonizan encuentros tan divertidos como trascendentes, como el que reúne al protagonista con sus allegados para preparar sus últimas voluntades.

Joe quiere trabajar al aire libre y estar cerca de la naturaleza, pero también considera importante dejar sus asuntos en orden. Su novia, una actriz muy dramática, interpreta que debe de estar muriéndose y hace correr el rumor entre sus allegados. Pronto, todos los que conocen, y también algunos que no, se apiñan en su apartamento para despedirse. El equívoco invita a preguntarse por qué la sociedad interpreta que quien decide poner orden en su vida o cambiar de rumbo está necesariamente preparándose para morir.

De ese adiós en diferido aJoe Fulton, que acaba propiciando también una reflexión sobre el sentido de la vida, surge «Where to Land», una película que muestra a un Hartley en plena forma. Su propuesta invita a pensar sobre el envejecimiento, el trabajo, la libertad y la forma en que los demás interpretan nuestras decisiones. «Where to Land» destaca también por su capacidad para encontrar belleza en detalles cotidianos dónde aterrizar nuestra mirada, como el viento entre los árboles o una pausa en una conversación sobre el sentido de la vida. ■

Las largas colas a la entrada del Jovellanos y las proyecciones con butacas repletas marcan la tónica de los primeros días del FICX: «Es una cita buenísima con muchas opciones. El plan es redondo»

Lleno para un fin de semana de película

CARLOS TAMARGO
Gijón

Un teatro Jovellanos con más de 300 asistentes, una Escuela de Comercio entregada a «Rocas rojas», con presentación incluida de Albert Serra en su faceta de productor de la película, o un Antiguo Instituto en el que se revitalizó la lucha obrera del Avilés industrial bajo la batuta de Javier Maqua.

El FICX marcó ayer la actividad cultural de Gijón con las salas llenas y las dudas lógicas entre los asistentes por priorizar que películas ver ante un calendario repleto. «No sé si nos tocará salir pitando para llegar a otro de los pases», avisaba Juan José Da Silva, junto a Julia Navas, a escasos minutos de la proyección del documental, «Avilés. El cadáver del tiempo». «Nos apetecía mucho, somos avilesinos afincados en Gijón y es una historia que tenemos muy cercana», aseguraba Navas.

«Somos muy cinéfilos e incluso he participado presentando alguna cosina. Es una cita buenísima», remarcaba esta espectadora que se reconocía «muy cinéfila» y prefería dejarse sorprender entre la oferta de películas. «Siempre echamos un vistazo al catálogo por si hay alguna que nos llama la atención especialmente», matizaba Da Silva.

En el teatro Jovellanos, la expectación fue palpable con una nueva jornada de colas a la entrada que llegaba a dar la vuelta al Dindurra en la sesión de las cinco de la tarde. Un pase de los más esperados, ya que se proyectaba por primera vez en el certamen «Where to Land», con encuentro incluido con su director Hal Hartley.

Desde Madrid, Inés Jimeno y Mónica Albarrán repetían visita a Gijón aprovechando el FICX como motivo principal. «Desde hace cuatro años intento escaparme un fin de semana, el de la inauguración o clausura, para ver algunas pelis», mencionaba Jimeno. Albarrán fue la que se encargó de la selección de las películas, debutando el mismo día de la inauguración con «Paper Tiger». En la jornada del sábado aprovecharon para ver «Veo caer edificios como rayos», un largometraje que «nos gustó mucho».

«Lo que más me gusta es que es cine alternativo, con muchas opciones internacionales y con la posibilidad de verlas en versión original», completaba Jimeno que no podía obviar el privilegio de que todo esto ocurra en Gijón. «Me encanta Gijón y la facilidad de combinar la posibilidad de acceder a las salas con estar, pocos minutos después, paseando por la playa o comiendo bien. Es un plan redondo», destacaba.

Dentro del disfrute, las dos espectadoras ponen el foco en algunos puntos de mejora para próximas ediciones. «El primer día nos tocó arriba del todo y entre que la introducción fue un poco larga y que no se veía del todo bien, nos fuimos un poco antes», lamentaron. Las colas a la entrada del Jovellanos también es algo «que se podría mejorar». «Ayer tuvimos algo de lío a la entrada porque cambiaron de golpe la forma de acceder al teatro, pero son cosas que se pueden solucionar, el resto está fenomenal y estamos encantadas de venir cada año», señalaban mientras las luces del teatro iban perdiendo brillo para dar paso a la película. ■

Ángel González





Arriba, Inés Jimeno y Mónica Albarrán, en el Jovellanos. Sobre estas líneas, Juan José Da Silva, junto a Julia Navas, en el Antiguo Instituto.

LA RECOMENDACIÓN DEL DÍA *por Chus Neira*

«Fujiko»

La última obra de Taichi Kimura, en la sección «Albar», es un relato atípico y tragicómico, algo disparatado y también dulcemente sensible donde una joven vendedora de seguros relata su azarosa historia desde el nacimiento de su hija, pasando por el secuestro de la niña por parte de su suegra y su cuñada, retratando la lucha de la mujer por una vida independiente. Es una de las joyas ocultas de la temporada. **En la sala 13 de los Cines Yelmo Ocimax de La Calza, a las 19.30 horas**

Ficción sonora: «Frankenstein»

Dentro de las actividades complementarias, el programa del festival incluye la propuesta «Frankenstein o un relato de la soledad», una ficción sonora concebida por Mario Viñuela. **En el Centro de Cultura Antiguo Instituto, a las 18.00 horas**

«Estamos de cine»

El alumnado del CISLAN participará en la actividad «Estamos de cine», una muestra de los trabajos realizados durante su formación que incluirá un encuentro posterior con estudiantes, docentes y autores para intercambiar opiniones entre quienes se encuentran en proceso de formación para desarrollar su carrera profesional en el sector audiovisual. **En la Escuela de Comercio, a las 17.00 horas**



MARIO VIÑUELA. **Autor de la ficción sonora sobre Frankenstein**

«FUJIKO». **De Taichi Kimura**

GALARDONES DEL SECTOR AUDIOVISUAL

El espacio deportivo del fin de semana de la Cadena COPE se impuso a Chenoa y a Roberto Leal, los otros dos finalistas de la primera edición de los veteranos premios en la que la audiencia podía votar

«Tiempo de Juego», primera Antena de Oro del público

RICKY GARCÍA
Aranjuez

Jordi Hurtado se mostró eufórico por el homenaje y José Yélamo recogió el premio de forma virtual

Sandra Golpe, Carlos Sobera y la dupla Jiménez-Porter, entre los galardonados

El equipo de «Tiempo de Juego» (Cadena COPE) triunfó este sábado en la gala de entrega de las Antenas de Oro 2026 y se alzó con el premio otorgado por el público, que se entrega por primera vez en los 53 años de historia de estos veteranos y prestigiosos galardones. En una reñida votación hasta el último momento, el espacio deportivo del fin de semana de la COPE se impuso a Chenoa y Roberto Leal, los otros dos finalistas de este primer año en el que la audiencia ha podido votar. «Este premio es para los más de 159 profesionales que hacen este programa. No somos Paco González ni Pepe Domingo Castaño, pero queremos que 'Tiempo de juego' siga sonando a 'Tiempo de juego': un programa en el que los oyentes son capaces de proponernos para un premio sin que supiéramos nada», comentó Heri Frade al recoger el galardón.

Tanto la presentadora de «Operación Triunfo» (Prime Video) y «Dog house» (TVE) como el de «Pasapalabra» y «El Desafío» (Antena 3), agradecieron a los espectadores por contar con su apoyo durante los últimos años y recibieron una placa especial como reconocimiento al gran apoyo recibido en esta apretada carrera por lograr la primera Antena de Oro: Premio del Público.

Un año más, los galardones volvieron a convertirse en la gran cita del sector audiovisual, con la presencia de numerosos profesionales de la televisión y la radio, que se dieron cita en el Gran Casino de Aranjuez (Madrid), en una cena de gala para más de 400 personas.

Más de cinco décadas

A lo largo de más de cinco décadas, los premios se han consolidado como los más veteranos y prestigiosos de la profesión. Otorgados por la Federación de Asociaciones de Radio y Televisión de España (FARTVE), desde este año han contado con la participación del grupo Prensa Ibérica, al que pertenece LA NUEVA ESPAÑA, que se suma para impulsar su comercialización y comunicación, así como para dar soporte en la producción y en la organización de los galardones.

En los premios de esta edición otorgados por el jurado destacó el entregado a Jordi Hurtado como reconocimiento a toda su trayectoria en TVE en la categoría de televisión. El querido comunicador catalán se mostró eufórico y pronunció un emotivo discurso rememorando su trayectoria en la cadena pública desde «Si lo sé no vengo»: «¡Cómo ha cambiado la televisión! Ahora se consume de manera muy distinta a cuando yo empecé, hace 41 años. Hemos cumplido 7000 programas, que se dice pronto. Y seguiremos. Muchísimas gracias a los espectadores que nos siguen cada día», dijo el mítico presentador. Todo un referente a nivel nacional, Jordi Hurtado acumula 29 años de éxito al frente del legendario «Saber y ganar». El concurso, el más longevo de la pequeña pantalla, se mantiene incombustible en la franja de sobremesa de La 2, que la temporada pasada registró una audiencia media en torno al 6% de cuota de pantalla (la media de la cadena está en el 3,5%).

La magia de la tele

En lo que respecta al resto de galardonados, José Yélamo recibió el suyo de manera insólita. Al estar trabajando en directo en laSexta Xplica, se le entregó la estatuilla de manera virtual. La magia de la televisión hizo que el premio llegara directamente de las manos de Roberto Leal, que estaba desde el Gran Casino de Aranjuez, hasta las del presentador, que estaba en directo en el plató del espacio en Atresmedia.

El jurado de los Premios Antenas de Oro 2026 reconoció también la labor durante los últimos meses de Sandra Golpe, líder incontestable de los informativos de sobremesa con «Antena 3 Noticias 1», con cifras que se sitúan de manera habitual por encima del 24% de *share*: «Intento no creerme demasiado estos datos de audiencia tan altos, pero estoy feliz porque estamos aquí para que nos quiera la gente. En Antena 3, nos dejamos el alma en los informativos», contó la periodista.

Carlos Sobera, con más de tres décadas de solvencia como presentador de concursos y uno de los rostros más reconocibles de Telecinco, ganó la Antena de Oro en un año en el que se puso al frente de

Alba Vigaray



Parte del equipo de «Tiempo de Juego» (COPE), ganador de la Antena de Oro del público, junto a los dos finalistas, Roberto Leal y Chenoa, el sábado, en el Gran Casino de Aranjuez.

Iker Jiménez y Carmen Porter, grandes triunfadores de la noche, fueron galardonados por «Horizonte», espacio de Cuatro que amenaza seriamente el reinado de Pablo Motos («El hormiguero», Antena 3), y desvelaron que el nuevo formato del programa fue bendecido por su hija

«¿Es bueno para España?»

R. G.
Aranjuez

«El precio justo» y «Rueda la letra», además de mantenerse como rostro principal del incombustible «First dates». Precisamente, sus compañeras en el dating de Telecinco, Marisa y Cristina Zapata, recogieron el premio en su nombre por encontrarse trabajando en el teatro en Sevilla.

«Horizonte» brilla

Por su parte, la dupla formada por Íker Jiménez y Carmen Porter obtuvieron el reconocimiento de los galardones más veteranos y longevos del sector audiovisual, por su trabajo en «Horizonte». La tertulia de actualidad se ha consolidado como la gran revelación del año en cuanto a audiencias, logrando casi duplicar los datos de Cuatro en esa franja en menos de un año, ganando a «La Revuelta» en TVE y amenazando seriamente la hegemonía de «El hormiguero» en Antena 3. Cierran el palmarés

En la categoría de radio reconocieron a Pilar Cisneros y a Carles Francino, entre otros

televisivo Trece, por su cobertura de la visita del Papa León XIV a España, y el documental «80º norte: donde el tiempo se congela» también se vio reconocido.

En lo que respecta a la categoría de radio, la entidad organizadora de este veterano evento reconoció el trabajo de Pilar Cisneros, actualmente en «Herrera en COPE» y toda una vida en la radio de la Conferencia Episcopal Española. Jaime Cantizano, presentador de «Por fin» en las tardes de Onda Cero, Juanma Rodríguez, por su labor al frente del deportivo «El Primer Palo» en ES Radio, Isabel Gemio, por «El último tren» en las noches de Radio Nacional de España, y Carles Francino, por «La ventana» de la SER, completan la lista de galardonados en el ámbito radiofónico.

Completan la edición número 53 de las Antenas de Oro tres premios extraordinarios: al Archivo de RTVE, custodio de los 90 años de RNE y de los 70 de TVE, aAFE (Asociación Española de Futbolistas Españoles) y al pueblo de Ceuta, representado por su presidente, Juan Jesús Vivas, que mandó un sentido mensaje en un vídeo que se proyectó en la gala. ■

Se hicieron de rogar, pero finalmente llegaron. Iker Jiménez y Carmen Porter se convirtieron en dos de los grandes triunfadores de la edición número 53 de los premios Antenas de Oro. La pareja acudió el sábado al Gran Casino de Aranjuez para recoger su cuarta estatuilla de estos prestigiosos galardones, que han ido reconociendo a lo largo de los años su trayectoria en radio y televisión, así como el éxito de audiencia y la repercusión de todos los programas que han liderado en más de dos décadas.

«La Antena de Oro es el premio de nuestra vida. El primero fue hace 23 años por 'Milenio 3', un programa de misterios. Diría que es el premio más valiente porque nos lo dieron cuando llegamos a la SER y casi todo era política. Luego nos dieron la segunda por 'Cuarto milenio', que comenzamos en Cuatro y con el que todavía seguimos. Y hace cuatro años nos la dieron por 'Horizonte'. Era otro 'Horizonte 'distinto al que hacemos ahora. Y hoy recogemos la Antena de Oro por este nuevo formato diario que hacemos desde hace menos de un año. Este programa tiene una música que tengo el placer de haber compuesto. Es increíble que muchas familias se junten para ver algo que supera cualquier ficción», comentó el comunicador.

Crecimiento exponencial

Cabe recordar que el pasado mes de septiembre, Mediaset reforzó «Horizonte» tras comprobar su crecimiento exponencial en términos de audiencia, alargando su duración en media hora y adelantando su arranque a las 21.10 horas. Y, además, decidió también emitir el programa en la noche de los viernes, conducido en esta ocasión por los colaboradores Beatriz Talegón y Paco Pérez Caballero, obteniendo también buenos resultados de audiencia.

En su agradecimiento, Jiménez hizo un pequeño balance y reconoció que, aunque alcanzaron el éxito con su espacio de fenómenos paranormales, ahora atraviesan una segunda época de gloria gracias al éxito de su espacio de Cuatro: «Nosotros venimos del misterio, no de la política. Es curioso, porque 'Cuarto milenio' ha sido superado por el misterio de la realidad. Gracias por vernos, penséis lo que penséis, tengáis la ideología que tengáis, porque creéis que merece la pena conectar con nosotros en Cuatro, para asombraros como de verdad nos asombramos nosotros, que no venimos de la política, venimos del misterio. Quedó muy lejos el misterio y ahora la política lo inunda todo», dijo entre aplausos.

Xavier Amado



Iker Jiménez y Carmen Porter, reconocidos por «Horizonte» (Cuatro).



El premiado Jordi Hurtado, que protagonizó un emotivo momento.



Isabel Gemio recoge el galardón por «El último tren» (RNE).

Público conservador

Iker Jiménez finalizó su discurso con una frase esperanzadora: «De verdad, espero que pronto vuelva la armonía y la concordia que este hermoso país tanto necesita». Esto último hace inevitable referencia a la enorme polarización que existe en España, más si cabe a pocos días de las elecciones generales del 29N. La tertulia de actualidad, orientada claramente a un espectro del público más conservador, se ha consolidado en términos de audiencia, superando muchos días a David Broncano («La Revuelta», TVE) y amenazando seriamente el reinado de Pablo Motos («El hormiguero», Antena 3). Por su parte, Carmen Porter agradeció el premio al jurado y confesó que la nueva versión diaria de «Horizonte» es posible gracias a su hija: «Nos sentamos con ella y le dije: nena, vamos a estar todos los días en la tele... ¿nos dejas?». Y ella respondió: «¿Es bueno para España?» Le dijimos: «Creemos que sí». «Pues venga, hacedlo», respondió su hija.

Precisamente por las posiciones encontradas que ha generado «Horizonte» desde que se centra en contenidos políticos, Juan Ignacio Ocaña, presidente de Federación de Asociaciones de Radio y Televisión de España (FARTVE) tuvo clara la concesión de la cuarta Antena de Oro al espacio tras su enorme éxito de audiencia en el último año y desveló que el jurado se mostró unánime. «Es el programa revelación de la tele. Por supuesto que conocemos la controversia que ha generado, pero eso forma parte del derecho a opinar», defendió en una reciente entrevista. ■

Anuncios por palabras

Precio por palabra: semana, 0,58 euros; domingos, 0,68 euros. Mayúsculas semana, 0,85 euros; domingos, 0,91 euros. Negritas semana, 0,88 euros; domingos, 0,94 euros, más IVA (mínimo 10 palabras)

AGENCIAS MATRIMONIALES

LOVEASTURIAS Agencia matrimonial. Líder en relaciones de pareja. Atención personalizada, seriedad, eficacia y experiencia. No estás sol@. Déjanos ayudarte. 633594648. Plaza Humedal 1, 3ºC, Gijón.

Contrate sus anuncios por palabras en:

La Nueva España

985279710

lnepublicidad@epi.es

LUNES A JUEVES: hasta las 14.00 h
VIERNES: hasta las 13.00 h

CARTAS

MOTIVACIONES DE LOS SINDICATOS

La otra huelga

Ramón Alonso Nieda
MESARIEGOS - PARRES (ARRIONDAS)

Escribo estas notas este 11 de noviembre mientras se desarrolla (o subdesarrolla) la huelga general convocada por las Intersindicales, UGT y CC OO, y secundada por el Gobierno con un entusiasmo perfectamente descriptible: «Cui prodest?».

Para empezar, a esta huelga no le basta la contundente calificación de «general» y se la redefine como «Huelga política», «huelga atípica», «huelga contra la oposición»... No necesitaría tantos apellidos si se tratara de una huelga normal. Estamos, pues, ante una huelga por lo menos peculiar, por no decir equívoca. Normalmente las huelgas son reivindicativas. Esta, según las malas lenguas, sería de agradecimiento. Como si agradecer fuera una cosa mala.

Lo que agradecerían los sindicatos, echándole una mano al Gobierno en dificultad, sería las generosas subvenciones recibidas en estas dos legislaturas. La cifra varía según las fuentes y los criterios de contabilidad. No bajaría, en todo caso, de 500 millones. Lo curioso es que el grueso de esa cantidad (300 millones), proviene de las comunidades autónomas, la mayor parte gobernadas por la derecha. Así que la cuestión se vuelve compleja cuando se la intenta examinar de cerca. Un dato seguro es que la aportación del Ministerio de Trabajó paso de 8 a 32 millones.

Tiene gracia que lo de «huelga atípica» venga de Pepe Álvarez, el dirigente más típico del sindicalismo posindustrial, el sindicalismo de moqueta. Lo de «huelga contra la oposición» viene de María Jesús Montero, que en cada intervención consigue superarse y destacar por bruta.

¿Qué le pueden reprochar los sindicatos a la oposición? ¿Que se presente a las elecciones? Ahí está la madre del cordero: la oposición amenaza con ganar; «una alternancia que sería involución», sentencia Sánchez sin que le falte razón: Dónde veraneo yo si me quitan la Mareta, y si me dejan sin Falcon tendré que andar de tren en tren, estando como están.

A esta hora ignoro si esta huelga política, atípica, contra la alternancia, llegará a huelgona o se quedará en huelguina. Pero me trae a la memoria la otra huelga, la del 14D del 88 contra el Gobierno de Felipe González. Trabajaba entonces en Santoña y vivía en Laredo, donde trabajaba mi mujer. Aquella tarde subimos por el valle del Asón -Limpias, Ampuero, Ramales de la Victoria- hasta Carranza. Parecía una región evacuada. Hasta los pájaros estaban en huelga. Regresamos de noche sin encontrar dónde tomar un café.

Fue aquella una huelga general sin apellidos, convocada bajo la autoridad incuestionable de Nicolás Redondo y el prestigio aún vigente del difunto Marcelino Camacho. Esta huelga de hoy, contrapuesta a la otra, le da la razón a Hegel (la historia se repite), y a Marx: se repite como farsa. ■

www.lne.es
Más cartas de los lectores en la edición digital de LA NUEVA ESPAÑA

VIDAS HUMANAS

¿Qué está pasando? ¿Hasta dónde vamos a llegar?

Sira María Fernández Miranda
SALAS

Llevo días con una impotencia que no sé ni cómo explicar.

Todos sabemos que el mundo está atravesando momentos complicados, que vivimos tiempos de incertidumbre y que, además, estamos en un periodo en el que la política y las elecciones parecen estar siempre presentes.

Pero yo, desde el día en que aquel hombre al que llaman «el Ruso» protagonizó estos hechos, tengo un nudo en el estómago.

Todo comenzó cuando vi la primera fotografía del policía fallecido. Al reconocer que era Jota, se me encogió el corazón.

Cuando empecé a trabajar en El Corte Inglés, en aquellos años tan complicados por los atentados que se estaban viviendo, coincidimos y nació una amistad. Jota era una persona seria, un gran profesional, pero siempre tenía una sonrisa y una broma preparada para alegrarte el día, incluso en las circunstancias más difíciles.

Por eso, cuando ocurrió lo de esta semana, a muchos se nos rompió algo por dentro.

Vi cómo en distintos ayuntamientos, principalmente en las ciudades, se convocaban minutos de silencio en su recuerdo. Cuando pregunté por qué los concejos más pequeños no hacían lo mismo, se me respondió que había que esperar a que la FACC (Federación Asturiana de Concejos) diera indicaciones, debido a los acuerdos existentes. Perfecto, hasta ahí lo entendí.

Pero pasó el día y no ocurrió nada. Mientras tanto, distintos cuarteles y comisarías sí rendían homenaje. Y en mi concejo, si no estoy mal informada, tampoco hubo ningún acto.

Al día siguiente se produjo otro asesinato por violencia de género. Un hecho terrible que merece todo nuestro respeto, condena y recuerdo. Quiero dejar muy claro que no cuestiono en absoluto los minutos de silencio por las víctimas de violencia machista. Todas las vidas importan. Pero mi dolor por Jota seguía ahí.

Por eso escribí un correo a la FACC haciendo una pregunta que considero legítima: ¿por qué no se había promovido también un minuto de silencio por este policía? No recibí ni una explicación.

Y mientras tanto, la preocupación no deja de crecer.

Desde entonces, la Policía y la Guardia Civil están recibiendo avisos por maletas y mochilas abandonadas. Después aparecen noticias sobre posibles vínculos del sospechoso con nuestra zona y, de repente, encontramos una maleta en un lugar especialmente sensible, cerca de una residencia de mayores y de varios edificios. Un lugar donde, de haber contenido un explosivo, las consecuencias podrían haber sido terribles.

No quiero alimentar rumores ni señalar a nadie sin pruebas. Pero sí creo que tenemos derecho a preguntarnos qué está pasando, qué se está investigando y si se están poniendo todos los medios necesarios para esclarecer estos hechos.

¿Se están analizando las huellas, las posibles pistas y cualquier elemento que permita identificar a quienes están detrás de estos avisos? ¿Se está investigando con todos los recursos disponibles? ¿Qué medidas se están tomando para evitar que estas situaciones se repitan?

Hay algo que me preocupa especialmente: tengo familiares y amistades dentro de la Policía, la Guardia Civil y las Fuerzas Armadas. Conozco de cerca muchas de las dificultades que encuentran en su trabajo y las limitaciones con las que tienen que enfrentarse. Son ellos quienes están en primera línea, quienes reciben los avisos, quienes acuden a los lugares, quienes se juegan la vida y quienes tienen que dar la cara ante la ciudadanía.

Y muchas veces tengo la sensación de que quienes están arriba no les facilitan todo lo que necesitan.

Me cuesta entender que se hable tanto de seguridad, pero que después nuestros profesionales tengan que reclamar medios, reconocimiento y condiciones adecuadas para desarrollar su trabajo.

Y lo que más me duele es pensar que, en medio de todo esto, haya quien pueda aprovechar una desgracia, el miedo de la ciudadanía o incluso la muerte de una persona para hacerse publicidad política.

Las vidas humanas no pueden convertirse en propaganda electoral. La seguridad no puede depender de quién gobierne ni de quién esté buscando votos.

No sé si detrás de todo lo que está ocurriendo hay algo más grande de lo que imaginamos. No tengo respuestas y tampoco pretendo tenerlas. Pero sí tengo muchas preguntas y una sensación de que algo no está funcionando como debería.

Por eso quiero hacer un llamamiento al Ministerio del Interior, al Ministerio de Justicia, al Ministerio de Defensa y a todos los responsables que tengan competencias en esta materia.

Por favor, siéntense, dialoguen y coordinen todos los medios necesarios. Que se investigue hasta el final. Que se encuentre a quienes están detrás de estas amenazas y que se les aplique todo el peso de la ley.

Y a quienes están abandonando maletas y mochilas para sembrar el miedo, si se demuestra que son falsas amenazas, que sepan que no son bromas. Están jugando con el miedo de las personas, movilizando recursos de emergencia y poniendo en riesgo la tranquilidad y la seguridad de toda una sociedad.

Cada aviso obliga a movilizar policías, guardias civiles y otros profesionales que tienen que comprobar si existe un peligro real. Recursos humanos y materiales que podrían estar atendiendo otras urgencias igualmente importantes.

Basta ya de jugar con el miedo de la gente. Basta ya de utilizar las desgracias para intereses políticos. Y basta ya de olvidar a quienes se ponen un uniforme cada día para protegernos.

Hoy escribo desde la impotencia, desde el cariño y el recuerdo de una persona a la que tuve la suerte de conocer, pero también desde la preocupación de una ciudadana que quiere respuestas.

Porque Jota no era solamente una noticia. Era una persona, un compañero, un amigo y alguien que tenía una vida por delante.

Y porque detrás de cada uniforme hay una persona, una familia y alguien que espera que vuelva a casa.

Por eso quiero hacer un llamamiento a todas las autoridades y, especialmente, a los responsables de investigar, esclarecer y juzgar estos hechos.

Por favor, que se investigue hasta el final, que se pongan todos los medios necesarios y que, cuando se encuentre a los responsables y se demuestre su culpabilidad, se les juzgue como corresponde, con todas las consecuencias que marque la ley.

No podemos permitir que hechos como estos queden sin respuesta, que se repitan una y otra vez o que quienes siembran el miedo y ponen en peligro vidas humanas crean que pueden hacerlo sin consecuencias.

Que se haga justicia, que se proteja a la ciudadanía y que se respalde a quienes cada día se juegan la vida por nosotros.

Porque no estamos hablando de política, estamos hablando de vidas humanas. Y ninguna vida debería valer menos que otra.. ■

EL SEÑOR

† D. Benjamín Fernández Fueyo

(FUEYO II - JAMI CANTINA)

Falleció en Avilés, el día 15 de noviembre de 2026, a los 89 años de edad, habiendo recibido los Santos Sacramentos y la Bendición Apostólica

D.E.P.

Su esposa, María José Álvarez González (†); hijas, María José, Lucrecia y Manuela Fernández Álvarez; hijos políticos, José Fernández, Luis Miguel Álvarez y Alfonso Zapico; nietos, Javi, Frida y León; sobrinos, primos y demás familia

RUEGAN UNA ORACIÓN POR SU ALMA

Los restos mortales serán recibidos el LUNES, día 16 de noviembre, a las CINCO de la tarde, en la iglesia parroquial de Sama de Langreo, donde se celebrará el funeral de cuerpo presente, y, acto seguido, su traslado al Tanatorio La Florida, Sotrondio, donde serán incinerados.

Capilla ardiente: Tanatorio Langreo, sala nº 11, extensión nº 3011.

Esquelas y pésames: www.funerariasdelnalon.com

Funerarias del Nalón, S. A. Torre de Abajo, 60. Teléfono 985696548. Fax 985683311, Sama de Langreo.

EL SEÑOR

D. Román Cano López

(VECINO DE SAN ROMÁN DE CANDAMO)

Falleció en Oviedo, el día 14 de noviembre de 2026, a los 75 años de edad,

D.E.P.

Su hija, Paula; hermano, Francisco (Paco) (†) Cano López; hermana política, Luciana (Lucita) Rodríguez López; sobrina, María Eugenia (Mara) Cano Rodríguez; sobrino político, Alfonso Ruisánchez Gutiérrez; sobrinos nietos, Pedro y Eugenia Ruisánchez Cano; tía política, Jovita; primos y demás familia

LES COMUNICAN TAN SENSIBLE PÉRDIDA

El cadáver será incinerado HOY, LUNES, día 16 de noviembre, a las TRES de la tarde, en la intimidad familiar.

Capilla ardiente: Tanatorio Grullos, Candamo. Teléfono 985828066.

LA FAMILIA recibe en el tanatorio el DOMINGO de 14.00 a 20.00 horas de la tarde.

Esquelas y pésames: www.esquelasdeasturias.com

Funeraria Grana Tanatorio. Teléfono 985828066, Grullos, Candamo

LA SEÑORA

† Dª Manuela Alperi Espina

Falleció en el Centro Médico de Asturias, Oviedo, el día 15 de noviembre de 2026, a los 81 años de edad, habiendo recibido los Santos Sacramentos y la Bendición Apostólica

D.E.P.

Su esposo, Laurentino Fernández García; hijos, Héctor y María José Alperi Fernández; hijo político, Manuel Lada Suárez; nietas, Olga y Rita Lada Alperi; hermanos (†), hermanos políticos, sobrinos, primos y demás familia

RUEGAN UNA ORACIÓN POR SU ALMA

Los restos mortales serán recibidos el LUNES, día 16 de noviembre, a las CUATRO de la tarde, en la capilla del Tanatorio Langreo, donde tendrá lugar el acto de la celebración de la Palabra; acto seguido, recibirá cristiana sepultura en el cementerio municipal de La Venta, Langreo.

Capilla ardiente: Tanatorio Langreo, sala nº 14, extensión nº 3014.

LA FAMILIA NO RECIBE

Esquelas y pésames: funerariasdelnalon.com

Funerarias del Nalón, S. A. Torre de Abajo, 60. Teléfono 985696548. Fax 985683311, Sama de Langreo.

EL SEÑOR

† D. José Ramón Colunga García

(PROFESOR DE EDUCACIÓN SECUNDARIA)

Falleció en Gijón, el día 15 de noviembre de 2026, habiendo recibido los Santos Sacramentos y la Bendición Apostólica

D.E.P.

Su esposa, Celia Clotilde Bilbao Terol; hija, Cruz Pastorela Colunga Bilbao; padres, Marujina (†) y José (†); hermanos, Rosa y Jose; María y Mario; Begoña y Pablo; Cruz y Chema (†); Amelia y Fernando; Victoria y Nemesio; Charo y Paco (†) y Beatriz; tíos, María de la Salud y Nacho; sobrinos, primos y demás familia

RUEGAN UNA ORACIÓN POR SU ALMA

Y les comunican que sus restos mortales serán incinerados en el Tanatorio Gijón-Cabueñes, a las SEIS Y MEDIA de la tarde de HOY, LUNES, día 16.

El funeral por su eterno descanso se oficiará en la iglesia parroquial de San José, Gijón, a las DOCE de la mañana de MAÑANA, MARTES, día 17.

Capilla ardiente: Tanatorio Gijón-Cabueñes, sala 13.. Teléfono 984157013.

Esquelas y pésames: www.funerariagijonesa.com

Funeraria Gijonesa 985341720. Tanatorio Gijón-Cabueñes 985134080. Tanatorio de Jove-Gijón 985300012. www.funerariagijonesa.com

EL SEÑOR

D. José María Castañón Menéndez

Falleció en el Hospital Álvarez Buylla de Mieres, el día 15 de noviembre de 2026, a los 81 años de edad, habiendo recibido los Santos Sacramentos y la Bendición Apostólica

D.E.P.

Su apenada esposa, María Luisa Soto González; hijos, Eva, Marcelino y José Emilio Castañón Soto; hijos políticos, Raúl y Carmen; nietos, Arabela y Nicolás; hermanos, hermanos políticos, sobrinos, primos y demás familia

LA FAMILIA NO RECIBE

La incineración de sus restos mortales se realizará el LUNES, día 16 de noviembre, a las OCHO de la mañana, en el Tanatorio de Mieres.

Capilla ardiente: Tanatorio de Mieres, sala nº 5. Teléfono 985456724.

La Alianza Española de Seguros, S. A. Funerarias del Caudal, S. L. Teléfono 985464638. Telefax 985464699. Calle Oñón, 21, Mieres.

Farmacias de guardia

OVIEDO. De 9.30 de la mañana a 10 de la noche: Pilar Cavia Sánchez, Doctor Casal, 8 (al lado de la iglesia de San Juan). Pilar García Montes, Arzobispo Guisasola, 26 (encima del Campillín). Isabel Nestares López, Uría, 36 (frente a El Corte Inglés). Mª Luisa Gómez Prado, Magdalena, 17 (Fontán). De 10 de la noche a 9.30 de la mañana: Ana Isabel Cachero Menéndez, Ignacio Herrero Garralda, 1 (La Corredoria). Mª Begoña Medina Domínguez y Carlos Ruiz Sancho, Julián Cañedo, 10-B (Otero).

GIJÓN. De 9.30 de la mañana a 10 de la noche: Engracia Elvira Blanco Méndez, Uruguay, 2 (esquina avenida de Argentina, 56, La Calzada). Ana y Belén Luaces Cueto, José de las Clotas, 3 (frente al Mercado del Sur). Ignacio y Aránzazu Merino Bada, avenida del Llano, 57 (esquina Juan Alvargonzález). Carlos Ocaña Sánchez, paseo de Begoña, 7. Las 24 horas: Aránzazu e Ignacio Merino Bada, avenida del Llano, 57 (esquina Juan Alvargonzález). Carlos Ocaña Sánchez, paseo de Begoña, 7.

ALLANDE. Ana Mª Rodríguez-Peláez Peña .

ALLER. María Fernández Gutiérrez (Moreda).

AVILÉS. De 9.30 de la mañana a 10 de la noche: Sara Barral Gavilanes, Rivero, 115; Susana y Marcos Gaya Cerezo, Fernández Balsera, 16. De 10 de la noche a 9.30 de la mañana: Antonio Manuel Díaz Varela, Eduardo Carreño, 3.

AVILÉS-CORVERA. Alicia Oyarzabal García, plaza de la Hispanidad, 6 (Villalegre).

BELMONTE DE MIRANDA. Mª de los Milagros Prieto Fernández .

BIMENES. Álvaro Jiménez del Valle .

BOAL. Cristina Mediavilla Bueno .

CABRALES. Alfonso Neira Suárez y Marina García Bernardo .

CABRANES. Andrea Gómez Muñoz .

CANDAMO. Jorge Ruíz Rey .

CANGAS DE ONÍS. Emilio Cinos Garrote .

CANGAS DEL NARCEA. Benigno Fernández Saiz.

CARREÑO. Luis Prado García (Candás).

CASO. Víctor Luis González Méndez .

CASTRILLÓN. María Ramírez Fueyo (Piedras Blancas).

COAÑA. Covadonga Mª Casares Rodríguez (El Espín).

COLUNGA. Daniel Rodríguez Alonso (Colunga).

CUDILLERO. Marta Menéndez Antolín (Cudillero) y herederos de Carmen Navarro Pérez (Soto de Luiña), guardia localizada.

EL FRANCO. Enrique Antonio Borrás García (La Caridad).

GOZÓN. Leticia Jara Argüelles (Luanco).

GRADO. Aida Fuertes García e Iván Fuertes García.

GRANDAS DE SALIME. Elisa Alonso Antón .

IBIAS. Elena Menéndez Mathé .

LANGREO. Mª Teresa Fiestas Marín, Pablo Picasso, 11 (La Felguera). Guardia de 24 horas.

LAVIANA. Carmen Lanza Gil (Pola de Laviana). Otros servicios de urgencia del concejo de Laviana: Covadonga Rodríguez Vega (Barredos).

LENA. Juan Barthe Fernández (Pola de Lena).

LLANERA. Mª Paz García Martín (Posada de Llanera).

LLANES. Mariano Buj González.

MIERES. Héctor San Juan Álvarez, Oñón, 5-7 (Farmacia San Juan). Guardia de 24 horas.

FIGAREDO-UJO-SANTA CRUZ-TURÓN. Mª Concepción de la Hoz Fernández y Mª Isabel Párraga González (Turón). De 9 a 22.00 horas: Elena Patiño Herrera (Santa Cruz de Mieres).

MORCÍN. Irene Suárez Antuña (La Foz).

MUROS DE NALÓN-SOTO DEL BARCO. Luis Artime García (Soto del Barco).

NAVA. Arturo Motto Revilla.

NAVIA. Silvia Campoamor Suárez y Nuria Campoamor Suárez.

NOREÑA. José Antonio Alonso García .

PARRES. Mª del Mar Hevia Ruíz .

PEÑAMELLERA ALTA. Mónica Alejandra Fernández de Retana Molina .

PEÑAMELLERA BAJA. Pablo Fidalgo Fernández .

PILOÑA. Cristina Rodríguez Díaz y Raquel Rodríguez Díaz (Infiesto).

PRAVIA. Aida López Cano.

PROAZA. Rosario Ana González Menaza .

QUIRÓS. Joaquín Manuel Monasterio Álvarez .

RIBADEDEVA. Alejandra Carrio Crespo .

RIBADESELLA. Enrique Fernando Sánchez Carrasco .

RIBERA DE ARRIBA. Isabel Bobes San Emeterio .

RIOSA. Antonio Méndez Velasco .

SALAS. Mar Menéndez-Castañedo Fernández .

SAN MARTÍN DEL REY AURELIO. Alberto Cardona González, avenida de la Libertad, 16 (Blimea). Guardia de 24 horas.

SAN MARTÍN DE OSCOS. Ana Mª Martínez Fernández .

SANTA EULALIA DE OSCOS. Miguel Santiago Pombo Rodríguez .

SIERO. Miriam Castaño García, Párroco Fernández Pedrera, 17 (Pola de Siero).

EL BERRÓN. Carlos García Fernández-Jardón (El Berrón).

LUGONES. Amparo Montero Díaz y Covadonga Montero Díaz, avenida de Oviedo, 43.

SOMIEDO. José Heredia Medio .

TAPIA DE CASARIEGO. Ana Isabel Alonso García .

TEVERGA. Sara Villacampa Delgado .

TINEO. Alejandro Arias Pérez.

VALDÉS. Pablo Bermúdez Insúa (Luarca). Elena Méndez-Bonito Méndez (Trevías).

VEGADEO. Clara Antolín Díaz y Guillermo Antolín Díaz .

VILLANUEVA DE OSCOS. Ana Mª Martínez Concheso .

VILLAVICIOSA. Cristina García Villa.

VILLAYÓN. Marta Campoamor Suárez .

La suerte

ONCE

9/11/2026 78905 Serie: 022

10/11/2026 99495 Serie: 017

11/11/2026 54159 Serie: 025

12/11/2026 23572 Serie: 040

Cuponazo 13/11/2026

34889 Serie: 091

Sueldazo 14/11/2026

08335 Serie: 022

Sueldazo 15/11/2026

65209 Serie: 034

PREMIOS ADICIONALES

06357 Serie: 024

22052 Serie: 011

46744 Serie: 012

85938 Serie: 051

Dupla 15/11/2026

Sorteo 1: 12

Sorteo 2: 03

Sorteo 3: 13

Sorteo 4: 05

Sorteo 5: 14

Mi día 15/11/2026

02 AGO 1970 Suerte: 03

Súper ONCE 15/11/2026

Sorteo 1: 02, 09, 13, 22, 37, 39, 40, 41, 47, 48, 50, 57, 59, 61, 64, 66, 75, 78, 82, 85

Sorteo 2: 01, 03, 04, 06, 10, 22, 25, 32, 33, 41, 45, 49, 50, 53, 57, 63, 68, 77, 78, 84

Sorteo 3: 02, 09, 12, 15, 16, 17, 20, 24, 26, 31, 33, 41, 57, 59, 60, 61, 64, 70, 75, 82

Sorteo 4: 04, 05, 08, 09, 15, 18, 19, 24, 35, 38, 42, 61, 64, 65, 66, 68, 72, 76, 77, 84

Sorteo 5: 03, 08, 10, 11, 16, 20, 28, 34, 35, 37, 39, 42, 48, 49, 61, 65, 67, 80, 82, 83

Triplex 15/11/2026

Sorteo 1: 950

Sorteo 2: 176

Sorteo 3: 744

Sorteo 4: 895

Sorteo 5: 649

Euro Jackpot 13/11/2026

05-12-27-35-44 Soles: 04 y 12

Eurodreams 12/11/2026

05-10-15-18-19-37 Sueño: 1

Bonoloto 15/11/2026

02-13-19-26-36-42 C: 47 R: 7

Euromillones 10/11/2026

15-18-31-37-41 E: 01 y 05

El millón: HJL03816

13/11/2026

16-27-32-41-45 E: 02 y 12

El millón: HJV00197

La Primitiva 7/11/2026

09-13-19-25-26-30 C: 34 R: 4

Joker: 5 497 624

14/11/2026

03-22-24-30-48-49 C: 37 R: 1

Joker: 8 820 777

12/11/2026

04-10-21-32-33-45 C: 24 R: 9

Joker: 6 606 881

El Gordo 15/11/2026

15-22-23-28-45 Clave: 1

SE RECOMIENDA COMPROBAR LOS DATOS EN LAS PÁGINAS OFICIALES CORRESPONDIENTES

CARTAS

UN ACCESO INTRANSITABLE

Riviella también existe: tres años y medio esperando una solución

María José Fernández Maire

OVIEDO

Hay problemas que, por pequeños que parezcan sobre un mapa, se convierten en enormes para quienes tienen que vivirlos cada día. Esto es lo que ocurre en Riviella, localidad del concejo de Tineo, donde llevamos más de tres años y medio reclamando una solución para el estado de su acceso.

Lo que en su día eran baches se ha convertido en un camino prácticamente intransitable, lleno de socavones, barro y acumulaciones de agua. Y lo más preocupante es que la situación no deja de empeorar. Estamos llegando a un punto en el que los vehículos tienen enormes dificultades para circular y el acceso se está convirtiendo en una auténtica barrera para quienes necesitan llegar al pueblo.

Esta situación ya está teniendo consecuencias reales. El panadero, que diariamente lleva el pan a los vecinos, encuentra dificultades para acceder. El camión que debía llegar recientemente para recoger animales de una explotación ganadera tuvo serios problemas para entrar y estuvo a punto de no poder realizar su trabajo. Otros servicios y profesionales también se encuentran con dificultades. Estamos hablando de una situación en la que incluso vehículos preparados para circular por caminos rurales encuentran serios obstáculos. ¿De qué sirve hablar de mantener vivos nuestros pueblos si cada vez resulta más difícil llegar hasta ellos?

Quiero dejar claro que esta reclamación no nace únicamente porque allí tenga a mis padres, a mi hermano y a parte de mi familia. Evidentemente, me afecta personalmente, pero sería injusto reducir esta lucha a una cuestión familiar. Hay más vecinos, más familias y personas que dependen de ese acceso. Mi intención es dar voz a todos ellos y conseguir que esta realidad llegue a la ciudadanía, que se conozca públicamente y que no quede olvidada en una reclamación más.

Ya he vivido anteriormente una situación muy dolorosa relacionada con las dificultades de acceso al pueblo y no quiero volver a pasar por ello ni que ninguna otra familia tenga que sufrir algo parecido.

Durante estos años hemos reclamado una y otra vez. Sin embargo, seguimos esperando una solución efectiva. No se trata de colores políticos ni de buscar enfrentamientos. Se trata de exigir atención, responsabilidad y soluciones para un problema que ya ha superado todos los límites razonables.

Me pregunto cuánto más tiene que deteriorarse este acceso para que se convierta en una prioridad. ¿Hasta cuándo tienen que esperar estos vecinos? ¿Por qué un pueblo pequeño tiene que resignarse a unas condiciones que nadie aceptaría para otros lugares?

No estamos hablando de mejorar una carretera por comodidad. Estamos hablando de garantizar que los vecinos puedan acceder a sus viviendas, que los servicios puedan seguir llegando y que la actividad ganadera y cotidiana no se vea perjudicada por el estado de un camino.

Por eso quiero que esta situación trascienda las redes sociales y llegue a los periódicos, a los medios de comunicación y a todos los espacios públicos donde pueda ser escuchada. Porque los pueblos pequeños también existen, también tienen necesidades y también merecen atención.

Riviella forma parte de Tineo. Sus vecinos no son ciudadanos de segunda y no pueden quedar condenados a un acceso prácticamente intransitable por el simple hecho de vivir en un pueblo pequeño.

Tres años y medio esperando una solución son demasiados. Necesitamos que las palabras se conviertan, de una vez, en hechos. No queremos más promesas ni respuestas indefinidas. Queremos una actuación real antes de que la situación llegue a un punto todavía peor.

Porque vivir en un pueblo pequeño no puede significar tener menos derechos, menos servicios y, mucho menos, tener que luchar durante años por algo tan básico como poder llegar a casa. ■

LA SEÑORA

† Dª Julia María del Pilar Beltrán Compairé

JULITA, DE CANFRANC

Falleció en Pola de Siero, el día 15 de noviembre de 2026, a los 90 años de edad,
habiendo recibido los Santos Sacramentos y la Bendición Apostólica
D.E.P.

Su esposo, Luis Antonio Del Río Díaz (Riodi Alimentación y Granja La Torina); hijos, Luis Antonio (†), José Ramón, Julia María y Alberto Del Río Beltrán; hijos políticos, Ana Elena, Marianela, Fermín y Laura; nietos, Almudena y Elisa; Nicolás; Alicia y Silvia; Lara; nietos políticos, Emiliano, Nacho y Camilo; bisnietos, Emiliano, Sebastián y Beltrán; hermanos, Ramón (†) y José Beltrán; hermanos políticos, sobrinos, primos y demás familia

RUEGAN UNA ORACIÓN POR SU ALMA

El funeral de cuerpo presente se celebrará el LUNES, día 16, a las CINCO de la tarde, en la iglesia parroquial de Argüelles, Siero, y, acto seguido, se procederá a su incineración.
Capilla ardiente: Tanatorio Meana, Pola de Siero, sala 3. Teléfono 604069073.

Funeraria Meana de Siero. Tanatorio. Teléfonos: 985722157, 985721365.

LA SEÑORA

† Dª Ángeles Rodríguez García

(VIUDA DE MANUEL RIESTRA FOLGUERAS)

Falleció en Oviedo, el día 15 de noviembre de 2026, a los 91 años de edad,
habiendo recibido los Santos Sacramentos y la Bendición Apostólica
D.E.P.

Sus hijos, Manuel, Javier y Cova Riestra Rodríguez; hijos políticos, Luisa Martínez, Laura Valdés y Santiago García-Morán; nietos, Diana, Manel y Marina; Jacobo; hermanos, Avelino (†), Aurori, Mamel (†), Chiti, Mayuyi y Fermi Rodríguez García; hermanos políticos, sobrinos, primos y demás familia

RUEGAN UNA ORACIÓN POR SU ALMA

El funeral de cuerpo presente se celebrará el LUNES, día 16, a las CINCO de la tarde, en la iglesia parroquial de Tiñana, Siero, y, acto seguido, se procederá a su incineración.
Capilla ardiente: Tanatorio Meana, Pola de Siero, sala 1. Teléfono 604068376.

Funeraria Meana de Siero. Tanatorio. Teléfonos: 985722157, 985721365.

EL SEÑOR

† D. Benigno Menéndez Prado

(VIUDO DE ANGELINA MONTSERRAT FERNÁNDEZ)

Falleció en Avilés, el día 14 de noviembre de 2026, a los 87 años de edad,
habiendo recibido los Santos Sacramentos y la Bendición Apostólica
D.E.P.

Sus hijos, José Ignacio, Benigno y Francisco Javier Menéndez Fernández; hijas políticas, Silvia y Azucena; nietos, Noa y Enzo; hermanos, María Teresa, José Benito (†), Enrique, Blanca, Josefina (†) y Manuel Luis Menéndez Prado; hermanos políticos, sobrinos, primos y demás familia

Al comunicar a sus amistades y personas piadosas tan sensible pérdida, les ruegan una oración por su alma
El cadáver será recibido el LUNES, día 16 de noviembre, a las DOCE Y MEDIA de la mañana, en la iglesia parroquial de Santa María Madre de La Iglesia de Piedras Blancas, Castrillón, donde se celebrará el funeral de cuerpo presente, y, acto seguido, recibirá cristiana sepultura en el panteón familiar del cementerio parroquial de San Martín de Laspra, Castrillón.
Capilla ardiente: Tanatorio de Avilés, sala 7, Avilés.
Esquelas y pésames: www.esquelasdeasturias.com

Funeraria de Avilés, S. L. Oficina: Avda. de Portugal, 7, bajo, Avilés. Teléfono 985542755. Tanatorio de Avilés, C/ Emilia Pardo Bazán, 36, Avilés. Teléfono 985520826. www.funerariadeaviles.com

Horóscopo

ARIES
21 marzo - 20 abril
Una petición de última hora pondrá a prueba tu capacidad para organizar el trabajo. Conseguirás cumplir los compromisos si distribuyes bien tus esfuerzos. En el amor, alguien podría sorprenderte con una confesión que no esperabas.

TAURO
20 abril - 20 mayo
Una consulta sobre un asunto financiero te ayudará a descubrir posibilidades para mejorar tu situación. Será conveniente estudiar los plazos antes de comprometerte. En el ámbito familiar, recibirás noticias que facilitarán la organización de una próxima reunión.

GÉMINIS
21 mayo - 20 junio
Un cambio en el equipo de trabajo podría ofrecerte la oportunidad de asumir funciones que te resultan atractivas. Aprovecha para dar a conocer tus capacidades. En cuestiones sentimentales, una conversación revelará que compartes más intereses de los que imaginabas.

CÁNCER
21 junio - 22 julio
Una cuestión relacionada con un familiar necesitará una solución que satisfaga a varias personas. Tu disposición para colaborar facilitará el acuerdo. En el terreno económico, convendrá revisar un recibo o una factura antes de realizar el pago.

LEO
23 julio - 22 agosto
Una iniciativa profesional comenzará a despertar interés entre personas que pueden contribuir a su desarrollo. Tendrás motivos para sentirte satisfecho con tus avances. En el amor, una pequeña diferencia de opiniones no impedirá disfrutar de una velada agradable.

VIRGO
23 agosto - 22 septiembre
Una información recibida durante la mañana te permitirá corregir a tiempo un planteamiento que podía ocasionar dificultades. En el trabajo, tu capacidad de análisis será especialmente apreciada. Una amistad te propondrá un encuentro para los próximos días.

LIBRA
23 septiembre - 22 octubre
La intervención de un conocido podría facilitarte el acceso a una oportunidad laboral interesante. No pierdas la ocasión de ampliar tus contactos. En el amor, una muestra de atención contribuirá a resolver ciertas diferencias que habían surgido recientemente.

ESCORPIO
23 octubre - 21 noviembre
Un acuerdo que llevaba tiempo pendiente podría concretarse después de una conversación decisiva. Tendrás que estudiar algunas condiciones antes de darlo por cerrado. En cuestiones familiares, una noticia inesperada despertará ilusión entre los tuyos.

SAGITARIO
22 noviembre - 21 diciembre
Una propuesta para ampliar tu formación podría resultar especialmente útil para tus aspiraciones profesionales. Examina las posibilidades de compaginarla con tus obligaciones. En el terreno sentimental, una invitación te permitirá conocer mejor a una persona.

CAPRICORNIO
22 diciembre - 19 enero
La resolución de una dificultad administrativa permitirá recuperar el desarrollo normal de un proyecto. Podrías recibir el respaldo de alguien con experiencia. En el amor, una conversación sobre cuestiones prácticas ayudará a evitar futuros desacuerdos.

ACUARIO
20 enero - 18 febrero
Una idea que habías comentado informalmente comenzará a despertar interés entre tus compañeros. Tendrás ocasión de convertirla en una propuesta concreta. En cuestiones sentimentales, alguien podría pedirte una explicación sobre una actitud reciente.

PISCIS
19 febrero - 20 marzo
Una oportunidad para colaborar en una actividad diferente te permitirá descubrir capacidades que apenas habías desarrollado. En el trabajo, recibirás una respuesta que facilitará tus próximos pasos. En el amor, una atención espontánea alegrará el final de la jornada.

CRUCIGRAMA

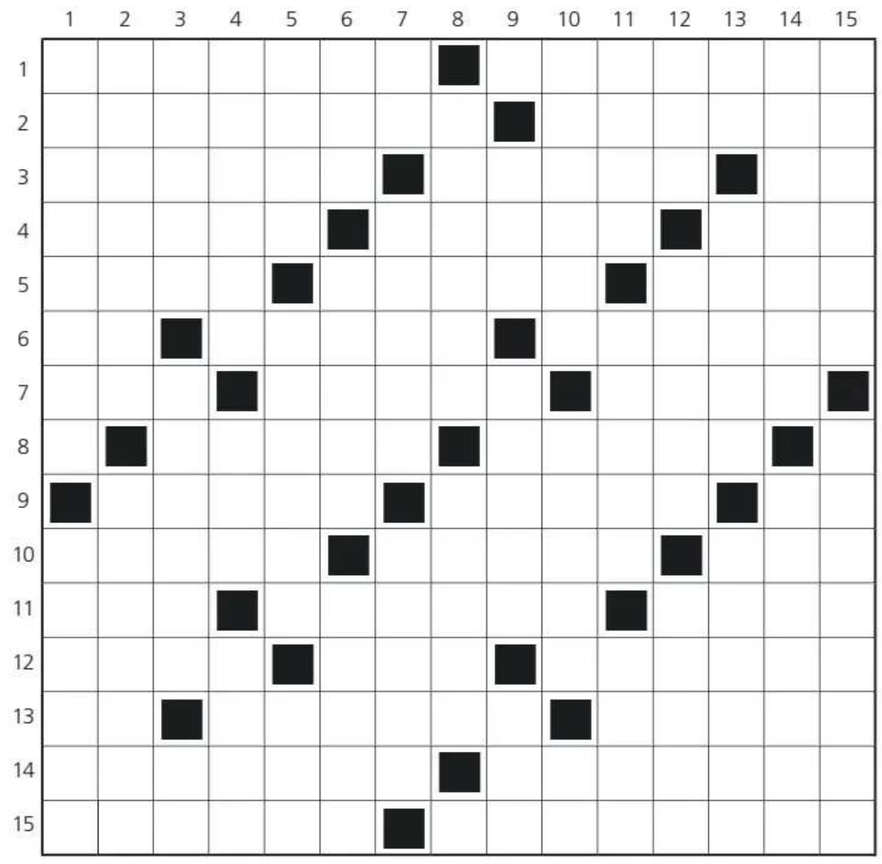

HORIZONTALES.- 1: En América, niña o adolescente. Propenso a pensar o a obrar mal.**–2:** Sociedad recreativa interesada por el deporte áereo. Hacer o decir boberías.**–3:** Ciudad de Italia. Isla del mar Caribe. Acude.**–4:** Intento, ademán. Animal salvaje o agresivo. Antiguamente, ni.**–5:** Liso. Adornar la orilla de una tela. Poema lírico alemán.**–6:** Partícula negativa. Verbosidad persuasiva y gracia en el hablar. Abandonó su propio país para establecerse en otro extranjero.**–7:** Dios escandinavo de la guerra. Ave palmípeda migratoria, de plumaje blanco y cuello largo y esbelto. Líquido cuyas moléculas están formadas por dos átomos de hidrógeno y uno de oxígeno.**–8:** Símbolo del amperio. Recto, conforme a la moral. Vanidosa. En romanos, cien.**–9:** Se hace cargo de algo. Persona ilustre por sus hazañas o virtudes. Observa.**–10:** Gas cuyo componente principal es el metano que se genera en las minas de hulla. Nombre de varón. Plural de consonante.**–11:** Tejido de malla. Insignia. Interjección que se usa como salutación familiar.**–12:** Gansos domésticos. Fase del sueño. Causar locura.**–13:** Afirmación. Amistosas. Pase de fuera adentro.**–14:** Impúdico. Ópera frívola.**–15:** Peñascosa. Terrenos donde se crían ostras.

VERTICALES.- 1: Salto grande de agua. Grueso de un cuerpo.**–2:** Persona o animal que tiene en común con otra u otro el mismo padre y la misma madre, o solamente uno de ellos. Municipio de Puerto Rico.**–3:** Superficies. Esté establecido en un lugar. Símbolo del escandio.**–4:** Nacido en Mongolia. Apócope de tuyos. Costal.**–5:** Acción. Ángulo que con el meridiano forma el círculo vertical que pasa por un punto de la esfera celeste o del globo terráqueo. Cada una de las doce divisiones del año.**–6:** Onomatopeya que imita la voz propia de la gallina clueca. Obstáculo, estorbo, impedimento. Secreción renal.**–7:** Símbolo del oro. Zócalo. Sistema o instalación para regar.**–8:** Danzan. Rastreo mental de algo. Símbolo del oxígeno.**–9:** En romanos, mil. Acusada. Mancebo o adolescente de belleza afeminada. Señal internacional de socorro.**–10:** Molesta, cansa, fastidia. Mineral en polvo. Símbolo del platino.**–11:** Sotana. Hombre jactancioso y pendenciero que procura intimidar a los demás. Descifrar un escrito.**–12:** Acudía. Flirteo, coqueteo. Estima y respeto de la dignidad propia.**–13:** Símbolo del germanio. Insecto afaníptero origianrio de América. Combinado.**–14:** Náutica. Cuidarte.**–15:** Rezando. Relativas al imperio.

SOPA DE LETRAS

Buscar los nombres de los dibujos. Se pueden leer de izquierda a derecha, de derecha a izquierda, de arriba a abajo, de abajo a arriba y en diagonal.

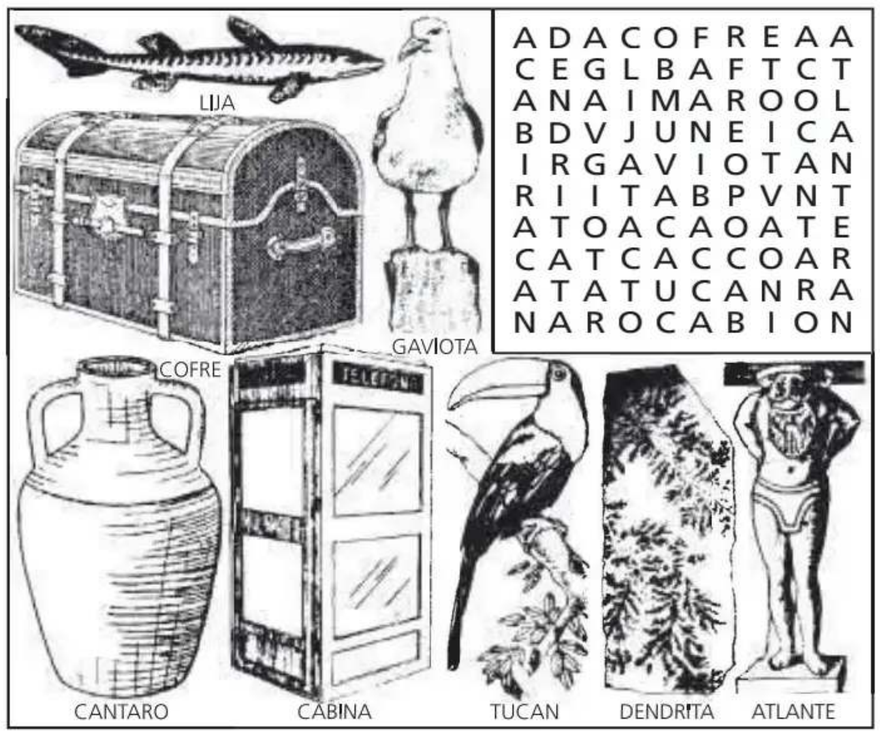

AJEDREZ

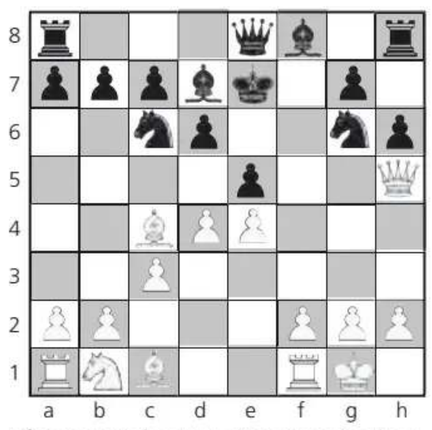

Blancas: Zukertort. **Negras:** Anders. Blancas juegan y ganan.

JEROGLÍFICO

- ¿Aquél compró unas camisas?

SS

AUTODEFINIDO

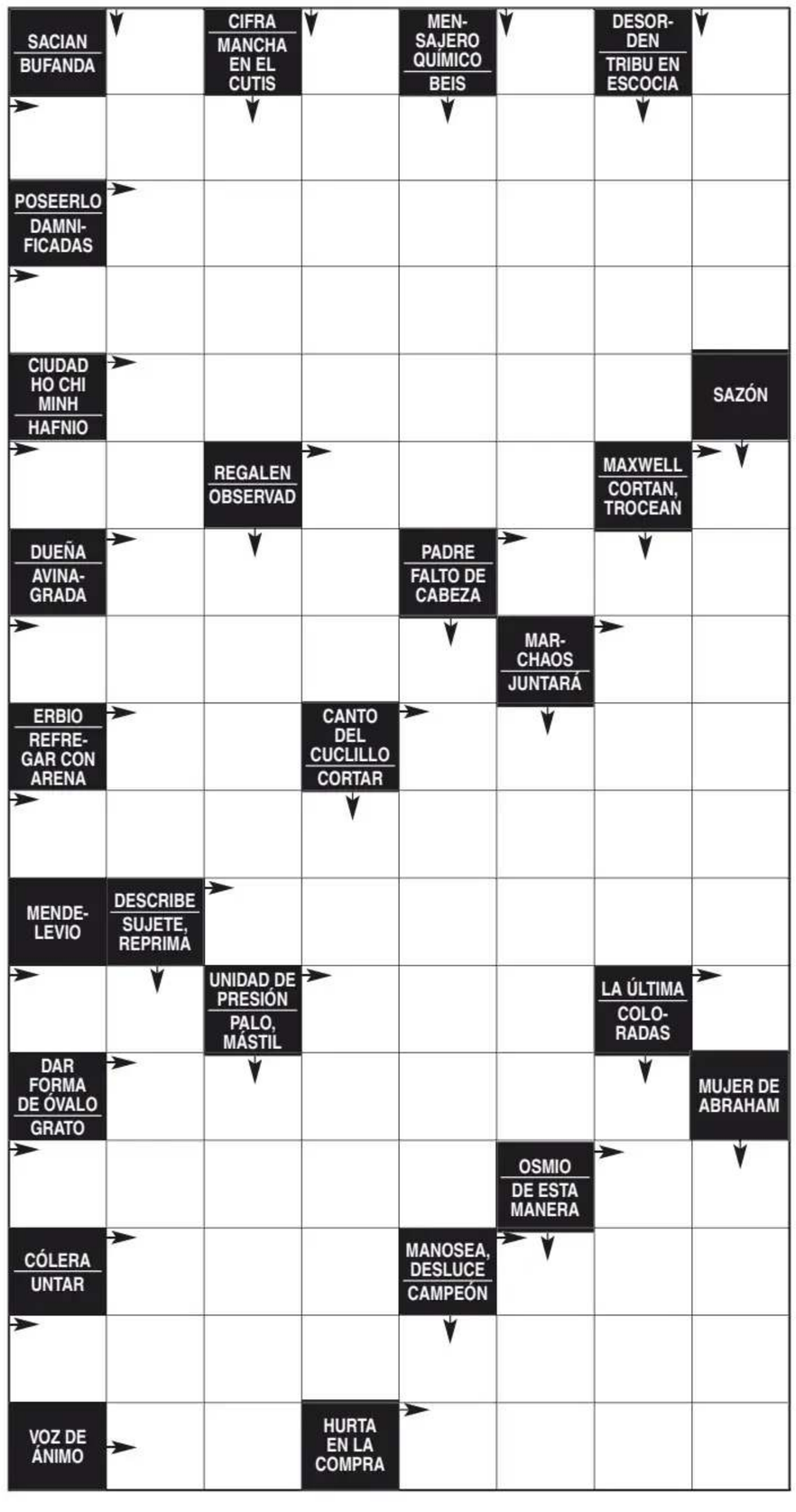

SUDOKU

EL GRAN BAZAR J. L. BANGO

		3	2			4		
7			4				5	
		8				3	6	
		4	7	8	9			
							3	
5	9	6						
		2	9			7	8	
	6		5					
								2

Dificultad media. Rellenar las nueve filas, nueve columnas y nueve celdas, marcadas con trazo más grueso, con los números que faltan del 1 al 9 sin repetirlos para completar este pasatiempo de solución única.

CUADRO NUMÉRICO

	+		−		=4
+	■	+	■	x	■
	+	3	+		=7
:	■	+	■	+	■
	x		+		=7
=4	■	=7	■	=6	■

SOLUCIONES

CRUCIGRAMA

Horizontales.-1: Chamaca. Maligno.**-2:** Aeroclub. Bobear.**-3:** Trento. Aruba. Va.**-4:** Amago. Fiera. Nin.**-5:** Raso. Orlar. Lied.**-6:** An. Labia. Emigró.**-7:** Tor. Cisne. Agua.**-8:** A. Ético. Fatua. C.**-9:** Asume. Héroe. Ve.**-10:** Grisú. Rubén. Ces.**-11:** Red. Toisón. Hola.**-12:** Ocas. REM. Alocar.**-13:** Sí. Amigas. Entre.**-14:** Obsceso. Opereta.**-15:** Rocosa. Ostrales.

Verticales.-1: Catarata. Grosor.**-2:** Hermano. Arecibo.**-3:** Áreas. Resida. Sc.**-4:** Mongol. Tus. Saco.**-5:** Acto. Acimut. Mes.**-6:** Clo. Óbice. Orina.**-7:** Au. Friso. Riego.**-8:** Bailan. Husma. O.**-9:** M. Rea. Efebo. SOS.**-10:** Aburre. Arena. Pt.**-11:** Loba. Matón. Leer.**-12:** Iba. Ligue. Honra.**-13:** Ge. Nigua. Cóctel.**-14:** Naviera. Velarte.**-15:** Orando. Cesáreas.

AUTODEFINIDO

Sólo horizontales.-1: S. C. H. C.**-2:** Tapaboca.**-3:** Tenerlo.**-4:** Víctimas.**-5:** Saigón.**-6:** Hf. Dén. M.**-7:** Ama. Apá.**-8:** Ácida. Id.**-9:** Er. Cucú.**-10:** Enarenar.**-11:** Define.**-12:** Md. Bar. Z.**-13:** Ovalar.**-14:** Ameno. Os.**-15:** Ira. Aja.**-16:** Engrasar.**-17:** Ea. Sisa.

AJEDREZ

1-Dg5+, hxg5; **2-**Axg5++

JEROGLÍFICO

-Ése otras.
(ese; otra S)

NUMÉRICO

523 - 331 - 223

SOPA DE LETRAS

A D A C O F R E A A
C E G L B A F T C T
A N A I M A R O O L
B D V J U N E I C A
I R G A V I O T A N
R I I T A B F V N T
A T O A C A O A T E
C A T C A C C G A R
A T A T U C A N R A
N A R O C A B I O N

SUDOKU

6	5	3	2	7	8	4	9	1
7	1	9	4	3	6	2	5	8
4	2	8	1	9	5	3	6	7
1	3	4	7	8	9	5	2	6
2	8	7	6	5	4	1	3	9
5	9	6	3	1	2	8	7	4
3	4	2	9	6	1	7	8	5
8	6	1	5	2	7	9	4	3
9	7	5	8	4	3	6	1	2

salud de La Nueva España



LA NUEVA ESPAÑA
ofrece a sus lectores
un suplemento mensual
con todas las claves
sobre medicina,
ejercicio físico,
alimentación, bienestar...

El próximo
VIERNES, DÍA 20
gratis
con tu periódico

Efe



Operarios junto al mercancías descarrilado en Zarzalejo (Madrid).

Nuevo siniestro ferroviario en España

Descarrila un mercancías por un argayo debido a las lluvias

El accidente, ocurrido entre Robledo de Chavela y Zarzalejo, deja un herido leve e interrumpe la circulación entre Madrid y Ávila

ANDREA SAN MARTÍN
Madrid

Un desprendimiento de tierras provocado por las malas condiciones meteorológicas causó el descarrilamiento de un tren de mercancías de la compañía Captrain durante la madrugada de ayer domingo a la altura del municipio madrileño de Zarzalejo, en la línea ferroviaria que conecta Madrid con Ávila. El accidente dejó un herido leve y obligó a interrumpir la circulación de trenes por ambas vías entre las estaciones de Robledo de Chavela y Zarzalejo.

La última actualización sobre la incidencia sitúa el origen del descarrilamiento en un desprendimiento de tierras registrado en el punto kilométrico 5+900, como consecuencia de las condiciones meteorológicas adversas. La interrupción del servicio ferroviario afectó a entre 10 y 15 trenes.

Trasbordo por carretera

El incidente se ha producido alrededor de las 3.39 horas, según precisó el administrador ferroviario. Como consecuencia del descarrilamiento de la locomotora, el tráfico ferroviario quedó suspendido en el tramo afectado y se estableció un plan alternativo de transporte por carretera para garantizar los desplazamientos.

El maquinista del convoy fue trasladado, con dolores en la espalda, al hospital Puerta de Hierro, aunque su estado no reviste gravedad.

Adif confirmó que los trabajos para encarrilar la locomotora accidentada comenzaron a las 10.10 horas, más de seis horas después del descarrilamiento. Los equipos técnicos trabajaron en la identificación de los desperfectos y en el encarrilamiento del vehículo para reanudar el tráfico ferroviario lo antes posible. Para facilitar la movilidad de los pasajeros, la operadora habilitó un servicio alternativo de transporte por carretera mediante autobuses. ■

Seis detenidos por un asalto en Toledo durante la tragedia de Urda

L. Á. V.
Oviedo

La Guardia Civil detuvo a seis personas, tres hombres, dos mujeres y un menor, por un robo con violencia e intimidación cometido en una joyería de Torrijos (Toledo) justo en los momentos posteriores al accidente ferroviario de Urda. La intervención del Servicio Aéreo de la Guardia Civil permitió localizar y seguir el coche empleado en la huida, y detener a cuatro de los implicados.

Guardia Civil



Los tres asaltantes durante el atraco a la joyería.

El 28 de octubre, tres individuos, con el rostro cubierto y vestidos con monos, accedieron a la joyería con un arma de fuego con la que amenazaron y agredieron a los propietarios. Lograron apoderarse de joyas por 400.000 euros. Tras cometer el asalto, los ladrones huyeron, pero fueron localizados por medios aéreos y detenidos tras abandonar el coche y escapar campo a través. ■

SEGUNDA DIVISIÓN | La actualidad del conjunto carbayón

Irma Collín



Raúl da indicaciones delante de Estanis, durante el Real Oviedo-Girona en el Carlos Tartiere.

Raúl ya sabe por dónde empezar

Los números ante el Girona retratan un Oviedo frágil en los duelos, con poco desborde y margen de mejora pese a su mayor precisión en el pase ● El rendimiento individual fue muy mejorable

NACHO AZPARREN
Oviedo

No fue el estreno esperado. Con palabras similares se expresó Raúl González en la sala de prensa del Carlos Tartiere, tocado tras encajar su primera derrota como entrenador profesional, pero lejos de bajar los brazos. El técnico apeló al trabajo y señaló El Requexón como el centro de operaciones desde el que empezar a corregir y mejorar a un equipo al que ve con mucho margen de crecimiento.

El 1-2 ante el Girona no fue el debut que imaginaba. La noche dejó a un Oviedo dominado por su rival, sometido durante muchos minutos y que, cuando encontró el golpe de fortuna –acompañado de una gran jugada– que le permitió adelantarse, vio cómo se le escapaba la ventaja en dos acciones consecutivas. Raúl tiene trabajo por delante y las estadísticas ofrecen algunas pistas sobre los aspectos que debe corregir en este primer intento de imprimir su sello al equipo.

Los números respaldan buena parte de lo que se vio sobre el césped, aunque también dejan algún dato positivo. Especialmente en el juego con balón. La precisión en el pase ante el Girona alcanzó el 86,8%, un porcentaje notablemente superior al 79,8% que había registrado el equipo en los 13 encuentros anteriores.

La mejoría también se aprecia en una parcela más exigente: los pases en campo contrario. En esa zona, donde cada envío entraña más dificultad, el Oviedo acertó el 80,6% de sus intentos ante el conjunto catalán. Con Calero, el promedio se había quedado en el 72,5%.

Así que la circulación de balón no fue precisamente uno de los problemas del estreno de Raúl. Hay otros indicadores, sin embargo, que dibujan un panorama menos favorable y señalan algunas de las carencias que penalizaron al equipo. Una de ellas fue la disputa de los duelos. El Oviedo se mostró demasiado frágil en los contactos y esa falta de contundencia quedó especialmente retratada en las dos acciones que terminaron en gol del Girona.

Los azules solo ganaron el 44,4% de los duelos individuales y el 42,9% de los balones aéreos. El Girona impuso su físico en ambas facetas: se llevó el 55,6% de los duelos y el 57,1% de las disputas por arriba. La comparación con los registros anteriores tampoco deja bien parado al Oviedo. Con Calero, el equipo ganaba el 50,7% de los duelos y el 48,7% de los aéreos. La caída es significativa.

Hay otros dos indicadores que completan el diagnóstico. El primero, la capacidad para desbordar. El porcentaje de regates exitosos se quedó ante el Girona en el 36,8%, frente al 47,5% que promediaba el equipo con Calero. El segundo, la precisión en los centros al área. Los azules solo encontraron destinatario en el 14,3% de sus envíos, lejos del 21,9% que habían firmado en los partidos anteriores. Son cifras que apuntan a un equipo con más acierto en la circulación, pero todavía lejos de la contundencia y la profundidad que necesita para competir mejor.

Los nombres propios

Raúl apostó por la continuidad en los nombres, una decisión que ya había dejado entrever en la sala de prensa. Las únicas modificaciones llegaron por obligación, debido a las ausencias del lesionado Dani Calvo y de Enzo Pérez, concentrado con la selección sub-19. Dos bajas que el equipo echó de menos más de lo esperado y que abrieron la puerta a Costas y Reina. Los cambios que el nuevo técnico quería introducir afectaban más a los matices del juego que a los protagonistas. Pero tampoco los futbolistas estuvieron a la altura con el cambio de libreto.

Hubo actuaciones por debajo del nivel habitual. Youness, por ejemplo, se vio superado por una medular del Girona que brilló con Izan y Beltrán como protagonistas. Otros, como Costas y Reina, todavía buscan su mejor versión. También están los casos de Chaira y Estanis, que no hace tanto dejaron atrás sus respectivas lesiones y aún parecen lejos de su punto óptimo. Y hay futbolistas cuya aportación sigue siendo insuficiente, como Isfan en punta de ataque. El rumano tuvo en sus botas el 2-0, pero no acertó ante Gazzaniga en una ocasión que pudo cambiar el rumbo del encuentro.

La reconstrucción del Oviedo pasa por que Raúl afine su propuesta y ajuste los detalles que todavía no funcionan. Pero también necesita algo más de sus futbolistas. De algunos de los recién llegados, todavía en busca de su sitio, y de otros llamados a asumir un papel protagonista. El nuevo entrenador puede cambiar el guion, pero el equipo necesita que sus piezas principales den un paso al frente. ■

SEGUNDA DIVISIÓN | La actualidad del conjunto carbayón

El vestuario pide tiempo para Raúl: «Iremos a más»

«En algunos momentos se vio que tratamos de ser alegres con balón», dice Youness

NACHO AZPARREN
Oviedo

Irma Collín



David Jiménez se lamenta tras una ocasión fallada en la primera parte.

No fue el estreno esperado para Raúl, ni mucho menos, y tampoco para sus pupilos, que esperaban ante el conjunto catalán empezar a plasmar la idea con la que trabajan de la mano del nuevo técnico. Pero el Girona fue mejor, el Oviedo no encontró una línea de continuidad y, además, los errores defensivos no ayudaron. El vestuario, en la línea de su entrenador, reconoce que no fue su mejor versión, pero promete que la mejora será evidente.

«La segunda parte iba por el buen camino, pero nos empataron y ha creado incertidumbre y ha sido muy rápida la remontada», indica Youness. El pivote estaba especialmente contrariado porque en la jugada del segundo tanto le faltó contundencia para despejar. «Estamos fastidiados, mucho, sobre todo yo por la acción del segundo gol, podría haber despejado de otra manera. Pido disculpas», señala.

Ahora, lo que toca es mirar al frente. «En algunas situaciones se ha visto que intentaremos ser un equipo alegre con balón. Raúl nos pide que seamos atrevidos, que metamos el balón por dentro, que atraigamos, que tratemos de ser verticales, desequilibrantes por fuera... Por momentos se ha visto, en otros hemos tirado más de corazón que de cabeza, ahora toca seguir».

En una línea similar a la de su compañero se manifestó el zaguero Carlos Domínguez. «Estamos fastidiados porque queríamos empezar con buen pie esta etapa. Creo que estuvimos bien durante bastantes minutos, aunque competíamos contra un rival con grandes jugadores. Esto acaba de empezar, y las cosas se irán viendo con el paso de los entrenamientos. Hay que reforzar las cosas buenas y corregir los errores», analiza.

«Estamos aprendiendo nuevos automatismos, una estructura nueva, quiere que seamos valientes con el balón, que juguemos mucho. Iremos a más, eso se verá en el campo, intentando hacer lo que nos pide el entrenador», añade el central cedido por el Celta el pasado verano. ■

41 años del enfado de Toshack en Oviedo

Sobre la inusual decisión del técnico galés tras perder con la Real Sociedad ante el equipo azul en la Copa

MARCOS GARCÍA, «BASILISCUS»

El 13 de noviembre de 1985, el Real Oviedo, que llevaba años embarrado en la Segunda División, recibía en el estadio Carlos Tartiere a la Real Sociedad en el partido de ida de la tercera ronda de la Copa del Rey.

El conjunto ovetense fue claramente superior a los donostiarras y, aunque mereció un 2-0 –un resultado más contundente en una eliminatoria copera–, el marcador final fue de 2-1. El gol visitante llegó tras una jugada polémica: el Real Oviedo cedió voluntariamente un saque de banda para que se atendiera a García Barrero, tendido en el centro del campo. Sin embargo, la Real Sociedad reanudó el juego sin devolver el balón y Larrañaga lo condujo hasta que Loren marcó el tanto, entre una sonora pitada del público local.

A pesar de la derrota por la mínima, el enfado del técnico de la Real Sociedad, John Toshack, fue mayúsculo. Según la planificación del club, la expedición debía salir de Oviedo a las nueve de la mañana para que los jugadores llegaran a casa a la hora de comer y pudieran entrenar por la tarde. Pero la realidad fue muy distinta: apenas durmieron dos horas en el hotel. Tras retirarse a sus habitaciones pasadas las dos de la madrugada, Toshack les obligó a levantarse a las cuatro y media para emprender el viaje de regreso a San Sebastián. La indignación del entrenador galés era evidente. Una vez en la capital guipuzcoana, los jugadores acudieron a Zubieta para realizar un ligero entrenamiento de media hora, sin que el míster les dirigiera apenas la palabra durante toda la mañana. Curiosamente, el técnico del Real Oviedo, José Luis Romero, también estaba molesto a pesar de la victoria: «Me voy a tener que poner orejas de burro y así algunos estarán contentos. Para unos soy un petardo y para otros no. En fin, esta es la salsa del fútbol, aunque yo seguiré en mi línea de trabajo y esforzándome».

Lo cierto es que, a efectos prácticos e inmediatos, la sonada reprimenda del galés no tuvo el impacto que él esperaba. El partido de vuelta se disputó dos semanas después y terminó con empate a dos: Gajate y Satrústegui marcaron para la Real Sociedad, mientras que García Barrero anotó para el Real Oviedo en los minutos 81 y 88. Así, los carbayones eliminaron a los donostiarras de la competición.

Años más tarde, Toshack explicaba en una entrevista su punto de vista sobre aquella histórica noche en Oviedo: «Fue un punto de inflexión en mi trayectoria en la Real. El momento clave. Fue una decisión que tomé sin pensar. Cuando les dije a los jugadores que salíamos a las cuatro de la madrugada, me quedé asombrado hasta yo mismo. Luego recuerdo que estaba metido en la cama en aquel hotel de Oviedo y me preguntaba: "¿Qué has hecho, John?". En el viaje hacia Zubieta pensé que había firmado mi salida de la Real».

Sin embargo, ocurrió todo lo contrario: aquel gesto le ganó el respeto de la afición.

«Bien hecho, míster», me decían en la calle. «Hace falta mano dura, aquí hay mucha comodidad».

En esa misma entrevista, recordaba cómo al día siguiente apareció en su casa el directivo Patxi San Sebastián: «Pensé que traía la carta de despido, pero apareció con una botella de vino».

En cuanto al Real Oviedo, en la siguiente ronda le tocó enfrentarse a otro histórico de Primera División: el R. C. D. Español.

Pero eso... es otra historia. ■

SEGUNDA DIVISIÓN | La actualidad del conjunto gijonés

El momento de Mata

El canterano se doctora con un partido casi perfecto en Zubieta para agarrarse a la titularidad tras una progresión acelerada por Larcamón ● Bruno Rubio, bigoleador con el filial tras volver de San Sebastián

A. MENÉNDEZ
Gijón

A nadie de los que conocen su nivel le sorprendió el notable desempeño de Diego Matabuena, «Mata» (Oviedo, 2007), en su estreno como titular con el Sporting en los campos de Zubieta. Mata fue uno de los mejores jugadores del encuentro, de acuerdo con la valoración del prestigioso portal Sofascore, que ciñe su análisis a datos objetivos. Sus estadísticas respaldan el rendimiento y ponen de manifiesto el gran encuentro del mediocentro en su estreno en el once en el fútbol profesional.

No solamente fue capaz de provocar un penalti que propició luego el 0-1. Apenas cometió errores. Lo explican sus datos: completó 27 de sus 33 pases, un 82% de acierto, que se elevó al 88% en campo rival (21 de 24). Acertó sus dos envíos largos, dio un pase clave, recuperó cuatro balones, interceptó otros dos y sumó dos despejes. Ganó cuatro de seis duelos en el suelo y dos de cuatro por arriba. No cometió faltas y solo fue regateado en una ocasión. La precisión de su prometedora pierna izquierda en un día en el que a cualquiera puede temblarle el pulso fue de mucho mérito.

Larcamón llevaba tiempo barruntando la opción de situar como titular a este jovencísimo centrocampista, de tan solo 19 años, con un físico mucho más potente de lo que aparenta, con grandes dotes técnicas y, sobre todo, una enorme capacidad para repetir esfuerzos. «Mata estuvo espectacular. Tiene vitalidad y empuje», dijo el técnico. Su participación como revulsivo en la derrota en El Molinón ante el Valladolid terminó de convencer al técnico argentino. Mata, estudiante de segundo año del Grado Superior en Marketing y Publicidad en La Laboral, confirmó a todos los técnicos que ya estaba preparado para dar el salto. El pasado sábado, en Zubieta, demostró que ya está para competir por la titularidad.

Entrenador en ocasiones demasiado rígido, decidido a ir hasta el final con sus ideas, Larcamón ha tenido la valentía que no han tenido otros para apostar por Mareo, como prueba el protagonismo que ha dado a este canterano de 2007, que llegó a Mareo procedente del TSK Roces en edad alevín. Menor de dos hermanos, Mata ha sido siempre una de las grandes esperanzas de la cantera. Su paso adelante para hacerse un hueco en el once del Sporting supone un soplo de aire fresco y un respaldo a la cantera.

Diego Matabuena ya contaba con grandes avalistas en el primer equipo desde la temporada en la que el Sporting disputó por última vez el play-off. En aquella campaña 2023-24, Miguel Ángel Ramírez, acostumbrado a visionar partidos de las categorías inferiores más allá del filial, ya puso sus ojos sobre el centrocampista rojiblanco, a quien auguraba un futuro más que prometedor. Lo saben quienes estaban entonces al frente de la parcela deportiva. Más tarde, Borja Jiménez le dio la alternativa con su primera convocatoria. Se quedó en una anécdota. Esta campaña está siendo la de dar más y mayores pasos en su progresión.

Frente a las críticas por la gestión del histórico caladero, Mareo vuelve a surtir de jugadores al primer equipo, como es el caso ahora de Matabuena, Enol Prendes y Bruno. Todos han dotado de alternativas y alimentado la competencia del primer equipo en una temporada en la que las lesiones están castigando con dureza al conjunto rojiblanco. La confianza de Nicolás Larcamón, que a su llegada ya anunció su gusto por apostar por los jóvenes, ha servido de catalizador.

Charla con Bruno Rubio

Al término del encuentro en Zubieta, Larcamón mantuvo un breve encuentro con Bruno Rubio para explicar al canterano la decisión de su cambio tras jugar apenas un cuarto de hora (16 minutos). El entrenador quiso trasladarle un mensaje de calma. Le explicó que sigue contando con él, que continuará formando parte de la dinámica del primer equipo y que tienen depositadas grandes esperanzas en él esta temporada. Bruno Rubio terminó siendo protagonista horas después, al hacer dos goles con el filial en Mareo en el 5-0 conseguido ante el Gijón Industrial. ■

Dabid Argindar / Factoría 9



Por la izquierda, los rojiblancos Nacho Martín, Miguel Conde y Diego Matabuena, durante el partido ante la Real Sociedad B.

SEGUNDA DIVISIÓN | La actualidad del conjunto gijonés

El Sporting valora recurrir la primera amarilla de Corredera

El departamento jurídico revisa la acción para lograr su presencia ante Las Palmas

A. MENÉNDEZ
Gijón

El Sporting estudia la posibilidad de recurrir la primera tarjeta amarilla que vio Álex Corredera en el encuentro frente a la Real Sociedad B (2-2), disputado en Zubieta, con el objetivo de que el centrocampista pueda estar disponible el próximo domingo ante Las Palmas en El Molinón. El rojiblanco fue expulsado por doble amonestación por Marta Huerta de Aza, colegiada del comité tinerfeño, en un partido en el que la árbitra acabó perdiendo el control de varias situaciones.

Huerta de Aza necesitó recurrir al VAR para señalar el claro penalti sobre Mata que permitió adelantarse al Sporting y anuló después un polémico tanto de Lebarbier por una falta muy rigurosa sobre Corredera. La primera amarilla al centrocampista llegó en el minuto 46, por una acción sobre Dani Díaz señalada como juego peligroso. La segunda, en el 79, fue por una falta sobre Adjabeng cuando el jugador del Sanse se disponía a buscar portería. Esta última no ofrece discusión y no será objeto de reclamación.

El club ya ha analizado internamente la situación y ha mantenido una conversación con el futbolista, que también considera injusta esa primera amonestación. El Sporting revisará hoy por la mañana, junto con sus servicios jurídicos, el acta arbitral y todas las imágenes de la acción para determinar si existen argumentos suficientes para presentar alegaciones y, sobre todo, si estas tienen posibilidades reales de prosperar. En Mareo son conscientes de que no basta con considerar injusta una tarjeta para conseguir que sea retirada. La redacción del acta y las imágenes serán determinantes para valorar el recorrido de una posible reclamación. La decisión definitiva se tomará este lunes.

Corredera ha sido titular en las catorce jornadas disputadas hasta el momento y acumula 1.231 minutos. Junto a Rubén Yáñez y Guille Rosas, es uno de los tres jugadores que han formado parte del once inicial en todos los encuentros de Liga.

«Corredera es otro de esos jugadores importantes que viene teniendo una regularidad. De esa estructura que uno tenía visualizada para tener participación en el equipo. Cuando falta uno en la posición hay más capacidad para resolverlo moviendo algunas piezas. En otras posiciones lo que nos complicó muchísimo fue que fueron varios los afectados, sobre todo en la posición de delantero centro. Es una lástima la expulsión, pero confío en que a quien le toque lo hará de muy buena manera y tenemos recursos para resolver la baja», lamentó el entrenador argentino tras el partido en Zubieta.

Dabid Argindar / Factoría 9



Álex Corredera celebra su gol en Zubieta.

Guillamón o Mata, alternativas para ocupar el puesto del centrocampista catalán si no prospera el recurso

El problema para el entrenador es que el centro del campo ya llega condicionado por la ausencia de Manu Rodríguez, que continúa recuperándose de la luxación en el hombro derecho que sufrió durante un entrenamiento y que le obligó a pasar por el quirófano. El canterano todavía tiene varias semanas de recuperación por delante, por lo que no estará disponible para la cita ante el conjunto canario.

Si finalmente no prospera el recurso por Corredera, Larcamón tendrá que buscar alternativas para recomponer la medular. Una de las posibilidades sería la entrada de Hugo Guillamón en el once inicial, mientras que otra pasaría por retrasar la posición de Mata para que pueda actuar como pivote. El canterano fue una de las notas positivas del encuentro de Zubieta, donde disfrutó de su primera titularidad, aunque lo hizo en una posición más adelantada, como volante o mediapunta. ■

La peña Vegadeo, en Meredo por la cuarta gastrocaminata

El colectivo presidido por Sonia Pasarín protagoniza una plantación de cerezos

La peña sportinguista Vegadeo, presidida por Sonia Pasarín, celebró el sábado la cuarta edición de su gastrocaminata, una jornada que combinó senderismo, cuidado del entorno y convivencia alrededor de la afición rojiblanca. La actividad contó con la participación de la Federación de Peñas Sportinguistas y tuvo como destino Meredo, parroquia del concejo donde se ubica la peña. Allí, los asistentes plantaron cerezos dentro de la iniciativa «Repoblando Asturias».

La caminata partió de Vegadeo para llegar hasta la escuela de Meredo, en cuyo entorno se realizó la plantación. Los participantes contribuyeron así a la reforestación de este espacio antes de compartir una comida con el churrasco de «Molina» como protagonista. El encuentro tuvo también su momento futbolístico. Tras la comida, los aficionados siguieron juntos el partido del Sporting ante la Real Sociedad B, en el que los de Larcamón sumaron un trabajado punto. Se puso así el cierre a una jornada que unió naturaleza, gastronomía y sportinguismo.

S. P.



Varios de los participantes en la ruta a Meredo, en una parada durante el recorrido.

FÚTBOL

2-3 **España**
Inglaterra

España: Unai Simón; Marc Pubill (Pedro Porro, min.19), Cubarsí (Huijsen, min.46), Laporte, Cucurella; Zubimendi (Nico Williams, min.71), Fabián (Fermín, min.46); Lamine Yamal, Mikel Merino (Pedri, min.46), Baena; Oyarzabal.

Inglaterra: Trafford; Ben White (Burn, min.88), Quansah, Konsa, Hall; Anderson, Rice; Rogers, Bellingham (Spence, min.82), Gordon (Calvert-Lewin min.82); Kane (Lewis-Skelly, min.77)

Goles: 0-1, min.44: Harry Kane, de penalti. 0-2, min.52: Konsa. 0-3, min.56: Ben White. 1-3, min.64: Oyarzabal, de penalti. 2-3, min. 74: Nico Williams.

Árbitro: Clément Turpin (Francia). Por España amonestó a Cucurella, Lamine Yamal, Baena. Por Inglaterra vieron amarilla Rice, Spence (en el banquillo). Expulsó con roja directa a Anderson (min.62).

Metropolitano: 63.888 espectadores. Se guardó un minuto de silencio en memoria de las víctimas del accidente ferroviario en Urda y de Jesús de Miguel. Iker Casillas, Fernando Torres y Fernando Llorente depositaron unos ramos de flores en el centro del campo.

DPA



Por la izquierda, Elliot Anderson y Lamine Yamal, ayer, durante el España-Inglaterra.

La Roja cae con honor

España cede el liderato en la Liga de Naciones tras ser superada por Inglaterra a pesar de la reacción liderada por Lamine ● Fin a la racha de 44 partidos sin perder

FERMÍN DE LA CALLE
Madrid

Hacía 44 partidos que España no perdía un encuentro oficial. Fue en Glasgow ante Escocia en marzo de 2023. Y ha sido otro rival británico el que ha acabado con su ciclo virtuoso. Una Inglaterra que colapsó a España en la medular, la desdibujó futbolísticamente y la laminó físicamente durante 70 minutos. Los de Luis de la Fuente perdían el partido, el liderato y la racha que les ha hecho campeones de Europa y del Mundo. Pero no el crédito, porque a punto estuvieron de rescatar un empate después de ponerse 0-3 en el marcador.

Aterrizó Inglaterra en el Metropolitano con la tarea hecha. Tuchel había exprimido el vídeo sacando una conclusión: debía quitarles la pelota a los mediocampistas españoles para no caer hipnotizados. Lo que explica los quince minutos que tardaron los de De la Fuente en pisar campo inglés con la pelota, que fue el tiempo que necesitaron para hacer llegar la bola a Lamine para encarar a su lateral y sacar la primera tarjeta a Rice. A esas alturas, Unai Simón ya había hecho una parada salvadora a Jude Bellingham, Kane había desperdiciado una ocasión y Pubill se había torcido un tobillo que le obligó a irse lesionado.

Inglaterra amasaba la pelota y presionaba con hambre cuando no la tenía, especialmente en el medio, con Rice anulando a Zubimendi y Anderson secando a Merino. España no era capaz de hacerse con la bola, pero cuando la recuperaba la hacía llegar a Yamal, que desarbolaba con facilidad a Hall. Llovía menos a los 20 minutos, con los británicos más comedidos en la presión. Porro y Cucurella comenzaban a aparecer por fuera y Tuchel torcía el gesto. Pasada la media hora, España aún no era reconocible. Desconectado el mediocampo, no había ni rastro de Oyarzabal y un Baena perdido por dentro. Un disparo de rosca de Lamine en el minuto 35 fue lo más peligroso del bando local, que solo se mostró incisivo cuando la pelota llegó a los pies del de Rocafonda. Hasta que una contra inglesa en el minuto 40 permitió a Kane provocar un penalti ingenuo de Cubarsí. El Balón de Oro adelantó a los ingleses y les colocó líderes de grupo frente a una España tan incómoda que hasta en el túnel de vestuarios hubo una escaramuza al descanso.

De la Fuente echó mano de Pedri y Fermín para recuperar el mediocampo, además de dar entrada a Huijsen por un Cubarsí que sufría molestias en la cadera. Lejos de cambiar el panorama, a los siete minutos Konsa entró solo en el corazón del área pequeña para cabecear el segundo gol inglés. Y más cuesta arriba se puso cinco minutos después, cuando White anotaba el tercero en una gran jugada coral de los ingleses. España se había desmoronado y la sangría comenzaba a ser preocupante.

Despertó España tras un robo de Lamine que terminó en penalti al azulgrana y roja a Anderson. Oyarzabal recortaba desde los once metros y resucitaba a la grada del Metropolitano. Y De la Fuente decidió encomendarse a la fórmula que le hizo campeón de la Eurocopa en Alemania. Lamine y Nico Williams en las bandas abriendo el campo ante una Inglaterra asediada y en inferioridad. Nico entró por un tocado Zubimendi y lo celebró marcando en el minuto 76 a pase de Lamine. Sin mediocampistas dominadores, España abrió el campo y jugó a piedra, papel o tijera. Pero Trafford sacó varias manos e Inglaterra aguantó el asedio, llevándose una victoria notable que le da el liderato y le permite sacarse la espina de la derrota en la final de la Eurocopa en Berlín. Ahora España jugará la vuelta de los cuartos de la Nations League como visitante y huele que la ida la jugará en Mestalla. ■



PRIMERA FEDERACIÓN | La crónica



NOÉ MENÉNDEZ

Área 11



Mángel, Iker Aldai, Santi Franco, Sillero y Santamaría celebran el gol del empate.

El Avilés, a la heroica

El cuadro blanquiazul iguala, tras jugar con uno menos durante más de una hora, los dos tantos del Zamora y saca un meritorio empate gracias a un gol de penalti de Santamaría en el último minuto del descuento

Parecía que el Avilés, tras ponerse con dos goles en contra y tener un jugador menos sobre el campo, estaba sentenciado. Que pensar en un empate era soñar demasiado. Pero el cuadro avilesino dio ayer una lección de pundonor para, a fuerza de remar, arañar un meritorio punto ante el Zamora. Por momentos todo estaba en contra, pero el cuadro de Yago Iglesias supo sufrir para darle la vuelta a la tortilla y, en el último suspiro del descuento, amarrar un empate que mantiene a los asturianos en la zona alta de la clasificación. Este Avilés no solo luce con pelota, también le pone épica en sus peores momentos.

El Avilés saltó al Ruta de la Plata con novedades. Yago Iglesias quiso dar más equilibrio a su centro del campo y para ello le devolvió la titularidad a Samu Mayo, la gran ausencia de la última victoria ante el Extremadura. Además, el técnico gallego repitió su apuesta por Íñigo Muñoz, dándole el puesto de extremo derecho y moviendo a Cris Montes al hueco del «10», para así dar un punto más de talento al juego entre líneas del cuadro avilesino. La primera intentona del partido fue un «spoiler» de lo que iba a ocurrir durante los noventa minutos. El Zamora quiso explotar la principal debilidad de este Avilés, los centros laterales, y trató de aprovechar esa vía siempre que pudo. Urzain, uno de los jugadores más activos del cuadro rojiblanco, colgó un caramelo para Carbonell, ariete rival, que remató sin acierto. Esa jugada, la del centro desde el costado izquierdo de la defensa del Avilés para encontrar un rematador en el punto de penalti, se repetiría cerca de una docena de veces a lo largo del partido. El Avilés quiso tener la posesión en el Ruta de la Plata y, desde los primeros momentos, trató de calmar el partido a base de enlazar muchos pases. El Zamora, por su parte, también es un equipo con mucho talento en su centro del campo, lo que hizo que ambos conjuntos trazasen un guion de partido similar, haciendo que el encuentro se encallase en el centro del campo. A ambos equipos les faltaba un punto de colmillo para convertir sus posesiones en ocasiones claras.

Sin embargo, a pesar de lo bien plantado que estaba el Avilés, todo se desmoronó a la media hora de juego. Andrés Carmona derribó al atacante del Zamora Luis Carbonell cuando este enfilaba el área blanquiazul, siendo el último hombre, lo que provocó que el colegiado le mostrase la roja directa. Quedaba una hora de juego y el cuadro asturiano tenía que resistir con un hombre menos sobre el terreno de juego. Además, cinco minutos después, Osky tuvo que pedir el cambio y entró Mángel en su lugar. La defensa avilesina estaba en cuadro.

Tocó rehacer el puzle. El cuadro avilesino pasó a formar en una especie de 4-3-2, con Mángel acompañando a Sillero en la zaga, Íñigo Muñoz como lateral derecho y Cayarga compaginando labores en la salida de balón con desparpajo en el área rival. El Avilés necesitaba el descanso como el comer para reorganizar sus ideas y, para ello, le tocó resistir con el empate. Solo Carbonell, al filo de la primera mitad, puso en aprietos a los asturianos.

A pesar de poder recolocarse tras la expulsión de la primera mitad, el descanso le sentó mejor a un Zamora que, nada más empezar a rodar la pelota, se mostró con una marcha más. En los primeros diez minutos de la segunda mitad volvió a repetir su fórmula ganadora, los centros desde la banda, hasta que Yurrieta consiguió escaparse en el segundo palo y batió a Álvaro Ratón.

El Avilés trataba de achicar agua como podía, pero no era capaz de repeler los centros del Zamora. No habían pasado ni cinco minutos cuando, con otro envío aéreo desde el costado, esta vez fue José Albert el que se coló entre Sillero y Mángel para, en el punto de penalti, rematar prácticamente a placer y poner el 2-0 en el luminoso.

Parecía que el encuentro estaba destinado a una goleada local, pero Yago Iglesias reaccionó para, con un triple cambio, darle la vuelta a la situación. Viendo que el plan A no funcionaba, el técnico gallego quiso explotar los contragolpes como la fórmula para darle la vuelta al encuentro. Para ello, colocó por detrás de Santamaría a Lidueña y Santi Franco, además de poner a Pitu Doncel como lanzador en la base de la jugada. La solución funcionó pronto. Lidueña, el jugador con mejor promedio de goles por minuto de la categoría, remachó en el área pequeña una gran acción de Íñigo Muñoz para recortar distancias nada más saltar al césped. Y el efecto pudo ser incluso más contundente si Iker Piedra, guardameta rival, no hubiese sacado una mano prodigiosa para rechazar, poco después, un gran chut de Santi Franco tras un buen centro desde la banda del propio Lidueña.

A pesar de estar con uno menos, el Avilés no le quiso perder la cara al partido y se acercó en varias ocasiones a la portería defendida por Iker Piedra. Poco a poco, el nerviosismo se iba instalando en las cabezas de los jugadores rojiblancos, que veían cómo se les podía escapar una victoria que tenían prácticamente cerrada. Y, cuando parecía que el partido estaba destinado a la victoria local, apareció lo que tanto estaba buscando el cuadro asturiano. En el tiempo de descuento, Santamaría se escapó del área pequeña para colgar un centro y, cuando Santi Franco trató de rematar, Albert cometió falta. Penalti. No falló el delantero gijonés, que suma su séptima diana de la temporada.

Gran punto para el Avilés, que supo darle la vuelta a un encuentro que tenía prácticamente perdido para, a fuerza de remar, conseguir un meritorio empate ante el Zamora. Tercer encuentro consecutivo sumando del cuadro asturiano, que, a la espera de lo que pase en el encuentro del Mirandés, sigue enganchado a la zona alta de la clasificación. El próximo encuentro será el domingo que viene ante el Arenas de Getxo. ■

Zamora **2-2** **Avilés**

Zamora: Iker Piedra (1); Gorjón (1), Luengo (1), Dufur (1), Albert (1); Álex Hidalgo (1), Juanje (1); Urzain (2), Bueso (1), Yurrieta (2); Carbonell (2).

Cambios: Carlos Ramos (1) por Bueso, min. 71. Diego Moreno (1) por Yurrieta, min. 71. Daniel Fernández (1) por Álex Hidalgo, min. 71. Eric Gómez (1) por Urzain, min. 83.

Real Avilés: Álvaro Ratón (1); Iker Aldai (1), Sillero (1), Andrés Carmona (0), Osky (1); Samu Mayo (1), Neskes (1); Cris Montes (1), Cayarga (1), Íñigo Muñoz (1); Santamaría (2).

Cambios: Mángel (1) por Osky, min. 38. Santi Franco (1) por Cris Montes, min. 55. Lidueña (2) por Cayarga, min. 55. Pitu Doncel (1) por Neskes, min. 55.

Árbitro: Imanol Irurtzun (Comité navarro). Amonestó a los locales Albert y Diego Moreno y a los visitantes Samu Mayo, Santi Franco, Sillero y Santamaría. Expulsó con roja directa al visitante Andrés Carmona, min. 32; y al local Albert por doble amarilla, min. 90+8.

Goles: 1-0, min. 54: Yurrieta. 2-0, min. 61: Albert. 2-1, min. 64: Lidueña. 2-2, min. 90+10: Santamaría, de penalti.

Ruta de la Plata: Buena entrada.

FÚTBOL | Segunda Federación

Área 11



Xavi Vicente despeja de cabeza ante un rival, ayer en Guernica.

Un doblete de Coballes permite al Vetusta remontar en Guernica

Los ovetenses dan la vuelta al marcador con dos goles en ocho minutos y se acercan a los puestos de promoción

1-2 **Gernika**
Vetusta

SD Gernika: Oier (1); Etxeandia (1), Gomeza (1), Joseba Pérez (1), Arberas (2), Rementería (1), Íñigo López (1), Fruniz (1), Aristi (1), Kepa Vieites (1) y Barandiarán (1).

Cambios: Jon Ortiz (1) por Íñigo López, min. 68; Torrontegui (1) por Etxeandia, Leiza (1) por Rementería y Baque (1) por Aristi, min. 80; Carles Marco (1) por Barandiarán, min. 84.

Real Oviedo Vetusta: Franganillo (2); Adri Fernández (2), Adri Lopes (2), Cheli (2), Isi (2), Héctor (1), Diego Espinosa (1), Coballes (3), Marcos Sánchez (1), Enzo (2) y Xavi Vicente (1).

Cambios: Clavería (1) por Héctor, min. 72; Saturday (1) por Isi y Arribas (1) por Coballes, min. 85; Íker (1) por Marcos Sánchez y Lamine (1) por Enzo, min. 90.

Goles: 1-0, min. 23: Arberas. 1-1, min. 72: Coballes. 1-2, min. 80: Coballes.

Árbitro: Daniel Pastoriza Iglesias (Galicia). Amonestó a los locales Arberas, Joseba Pérez, Fruniz, Aristi y al entrenador Javi González, y a los visitantes Diego Espinosa, Xavi Vicente y Arribas. Expulsó con tarjeta roja al local Izan Gutiérrez, que se encontraba en el banquillo, en el minuto 75.

Urbieta: Buena entrada.

ÁREA 11
Guernica

El Real Oviedo Vetusta consiguió una importante victoria en su visita al Gernika, al que derrotó por 1-2 después de remontar en la segunda mitad el tanto inicial de Arberas. Dos goles de Coballes permitieron al conjunto de Roberto Aguirre sumar tres puntos que le acercan a los puestos de promoción de ascenso.

El encuentro comenzó con igualdad y con ambos equipos tratando de hacerse con el control del balón. Durante los primeros minutos apenas hubo ocasiones de peligro y el juego se desarrolló principalmente en el centro del campo. El Gernika, que llegaba después de cuatro empates y una derrota, mostró algo más de iniciativa ofensiva y consiguió adelantarse en el minuto 23 por medio de Arberas.

El tanto obligó al Vetusta a buscar una mayor presencia en campo contrario. Los ovetenses comenzaron a tener más posesión, aunque encontraron dificultades para superar la defensa local. El Gernika mantuvo el orden y consiguió llegar al descanso con su ventaja mínima.

En la segunda mitad, el equipo de Roberto Aguirre aumentó su presencia ofensiva y comenzó a acercarse con mayor frecuencia al área rival. Los visitantes asumieron el control del juego, mientras que los locales trataron de conservar su ventaja.

La insistencia del Vetusta tuvo recompensa en el minuto 72, cuando Coballes estableció el empate. El filial oviedista continuó buscando la portería contraria y, ocho minutos después, nuevamente Coballes consiguió el 1-2, completando la remontada.

El Gernika intentó reaccionar en los últimos minutos y adelantó sus líneas en busca del empate, pero el Vetusta mantuvo el orden defensivo y conservó su ventaja hasta el final. La victoria permite al filial carbayón acercarse a la zona de promoción, mientras que los vizcaínos prolongan su racha sin ganar. ■

El Llanera sigue sin conocer la victoria fuera de casa y pincha en Pontevedra

Los de Chuchi Collado igualaron el tanto inicial del Coruxo, pero volvieron a pagar sus errores defensivos

3-1 **Coruxo**
Llanera

Coruxo FC: Cacharrón (1); Nacho Fariña (1), Gómez (1), Guido (1), Xavi Cidre (1); Guille Pinin (1), Rai (1), Guram (1); Hugo Matos (1), Añón (2) y Breñé (1).

Cambios: Rares (1) por Breñé, min. 75. Juan Rodríguez (1) por Guido, min. 75. Dani Rosas (1) por Guram, min. 75. Izan (1) por Añón, min. 79. Gustavo (SC) por Hugo Matos, min. 82.

UD Llanera: Benítez (1); Mikel (1), Berlanga (1), Mvondo (1), Emmanuel (1); César García (1), Vity (1), Dani González (1), Ayub (1); Álex Alemán (1) y Collado (1).

Cambios: Yahaya (1) por Emmanuel, min. 46. Vaamonde (1) por Dani González, min. 46. Oladipupo (1) por César García, min. 55. Turmo (1) por Álex Alemán, min. 55. Aydad (1) por Mvondo, min. 77.

Goles: 1-0, min. 17: Hugo Matos. 1-1, min. 30: Ayub. 2-1, min. 37: Guram. 3-1, min. 73: Añón.

Árbitro: Adrián Pinilla Serrano (Madrid). Amonestó a los locales Rai y Xavi Cidre.

O Vao: 300 espectadores.

ÁREA 11
Pontevedra

El Llanera sigue sin lograr su primera victoria lejos del Pepe Quimarán tras once jornadas de Liga. Los asturianos cayeron ante el Coruxo (3-1), un rival directo en la lucha por la permanencia. Los visitantes neutralizaron el primer tanto local, pero un segundo gol antes del descanso acabó marcando el encuentro y terminó por condenar al conjunto de Chuchi Collado.

La primera gran ocasión fue para César García, que aprovechó un robo de balón para plantarse ante la portería rival, aunque su disparo se estrelló en el travesaño. Los asturianos mostraban orden defensivo y trataban de aprovechar los espacios para sorprender al contraataque.

El Coruxo fue haciéndose con el control del centro del campo y encontró el premio en el minuto 17. Hugo Matos aprovechó una caída de Emmanuel para disparar ajustado al palo y adelantar a los locales. El Llanera reaccionó y consiguió igualar trece minutos después, cuando Ayub aprovechó un balón muerto en el área pequeña para marcar y devolver la esperanza a los visitantes.

En el minuto 37, un potente disparo de Hugo Matos golpeó en el poste y Guram aprovechó el rechace para establecer el 2-1. El Llanera llegaba al descanso después de ir claramente de más a menos y con la necesidad de reaccionar.

Tras la reanudación, los visitantes intentaron dar un paso adelante, pero su empuje se fue diluyendo ante un Coruxo cómodo con su ventaja. Los cambios apenas mejoraron las prestaciones de un Llanera que confiaba en algún robo para salir al contraataque, aunque apenas consiguió inquietar a la defensa local. Los vigueses controlaban el ritmo del encuentro sin pasar por demasiados apuros.

La mejor aproximación visitante llegó después de un mal despeje de Guille Pinin que Vity no logró aprovechar. En el saque de esquina posterior, un disparo desde la frontal salió muy alto. El encuentro quedó sentenciado en el minuto 73, cuando Añón conectó un potente lanzamiento desde fuera del área que entró por toda la escuadra para establecer el definitivo 3-1 y dejar al Llanera sin premio en su visita a tierras gallegas. ■

Área 11



César García trata de controlar el balón.

FÚTBOL | Tercera Federación

El Langreo golea al Siero y empieza a despegar

El equipo de Ganzábal, tras un mal inicio de temporada, encadena dos victorias convincentes y recorta distancias con la zona alta de la clasificación

DANI RUIZ
Langreo

El Langreo empieza a cogerle el pulso a la categoría tras encadenar dos victorias ante Colunga y Siero. Y eso que en el partido de ayer empezó mejor el Siero, pero, a medida que fueron pasando los minutos, el conjunto langreano mejoró, se estiró y comenzó a buscar la portería de Ramón.

La primera ocasión del Langreo fue de Jandro en una falta que fue a las manos del portero visitante. El Siero replicó y la tuvo para marcar en un golpe franco que remató Gamarra de cabeza y salió rozando el palo. El Langreo lo intentó con Sissokho, que, con su gran zancada, se plantó ante Ramón, que le aguantó y le acabó arrebatando el balón.

El Langreo logró abrir el marcador por medio de Montequín con un gran disparo. Tras el descanso, a los diez minutos, el mismo protagonista encarriló el encuentro para los suyos haciendo el segundo tanto. El Siero, pese a los cambios que hizo Luis Arturo, siguió bajo el dominio local, que movió el balón con efectividad para abrir espacios en la zaga rival.

El partido quedó casi sentenciado cuando Marco Legaz, tras recibir el balón de Omar Álvarez, hizo el tercero. Completó la goleada Marcos Barroso en el minuto 89 con un tiro fuerte y ajustado. Una victoria convincente de un Langreo superior que empieza a mirar para arriba. ■

4-0 **Langreo**
Siero

Langreo: Adrián Torre (2); Berto González (2), Jorge Argüelles (2), Fer Villar (2), Edgar (2), Iván González (1), Jandro (2), Montequín (3), Borja Vicente (2), Omar Álvarez (2) y Sissokho (2).

Cambios: Marco Legaz (2) por Sissokho, min. 57. Quintana (1) por Vicente, min. 57. Marcos Barroso (2) por Berto González, min. 71. Barrientos (s.c.) por Edgar, min. 81. Adri Álvarez (s.c.) por Montequín, min. 81.

Siero: Ramón (2); Guille Fano (1), Dani Fernández (2), Pablo Sánchez (2), Pablo Rodríguez (1), Edu Llosa (2), Sergi García (1), Gamarra (2), Borja Montes (2), Fabrizio (1) y Carlos Figaredo (1).

Cambios: Juan Ordóñez (1) por Pablo Rodríguez, min. 25. Marcos Noya (1) por Fano, min. 30. Samu Armayor (1) por Fabrizio, min. 46. Jorge Martínez (1) por Sergi García, min. 46. José Santullano (1) por Montes, min. 75.

Goles: 1-0, min. 33: Montequín. 2-0, min. 55: Montequín. 3-0, min. 63: Legaz. 4-0, min. 89: Marcos Barroso.

Árbitro: Ismael Iraqui (Gijón). Amarillas a Berto González y Vicente, y a Santullano y Ordóñez.

Nuevo Ganzábal: Unos 500 espectadores.

Fernando Rodríguez



El portero Ramón atrapa el balón tras el disparo de Sissokho, con Dani Fernández a la derecha.

El Cova golea a un Astur que sigue sin ganar

El líder domina ante un rival que se defendió bien, pero que acabó cediendo ante el empuje de los locales

3-0 **Covadonga**
Astur

Covadonga: Raúl (1); Bauti (2), Aitor Elena (2), Madrigal (2), David Ruiz (2); Hugo Salinas (2), Xurde (2); Nico Fernández (3), Pablo Tineo (2), Álex Arias (3); y Fassani (2).

Cambios: Asier (1) por Tineo, min. 75. Emilio Morilla (s. c.) por Hugo Salinas, min. 83. Desmond Tega (s. c.) por Álex Arias, min. 83. Oliver (s. c.) por Fassani, min. 88.

Astur: Javi Barroso (3); Izan (2), Michu (3), El Miloud (3), Casariego (2), Santi Ramos (2); Faye (2), Mateo (2), Unai (2); Andrés (2) y Marco Farpón (2).

Cambios: Abel Piñón (1) por Farpón, min. 63. Cigales (1) por Izan, min. 73. Said (1) por Faye, min. 73. Adri de Castro (1) por Andrés, min. 73). Mahamadou (s. c.) por Unai, min. 80.

Goles: 1-0, min. 46: Álex Arias. 2-0, min. 65: Nico Fernández. 3-0, min. 76: Fassani.

Árbitro: Fernández García (Oviedo). Amonestó al local Aitor Elena y al visitante Faye.

J. A. Á. Rabanal: Unos 180 espectadores.

A. ARANGO
Oviedo

El Covadonga impuso su condición de líder ante un Astur que sigue sin ganar en su regreso a Tercera. El dominio fue siempre local, aunque el Astur se defendió bien. Aun así, tuvieron ocasiones David Ruiz y Álex Arias. La mejor del Cova fue de Xurde, pero Fassani, sorprendentemente, la envió fuera. Tras la reanudación, Álex Arias sorprendió a Javi Barroso y, en el 65, en un libre directo, Nico marcó un golazo. En el 70 llegó la jugada polémica, al anularle un gol al Astur por fuera de juego. El partido quedó finiquitado en una jugada por la izquierda de Álex Arias, que centró al área y remató Fassani. ■

Tablas en un duelo de candidatos al play-off

El Lealtad se adelantó al filo del descanso y el Mosconia empató nada más comenzar la segunda parte

1-1 **Lealtad**
Mosconia

Lealtad: Junquera (3); Bayón (2), Figar (1), Mateo (1), Marcos Blanco (2), Óscar Molina (2), Baba (1), Casas (1), Solís (2), Michael (2) y Álex (3).

Cambios: Arias (1) por Michael, min. 66. Ali (1) por Mateo, min. 71. Isaac (1) por Álex, min. 71. Nacho (1) por Solís, min. 71. Héctor (s.c.) por Óscar, min. 86.

Mosconia: Vallina (2); Leiza (1), Gutiérrez (2), Nico Arce (1), Ríos (1), Borja Alonso (2), Romaric (2), Pablo Sánchez (2), Samu (1), Jorge Morcillo (1) y Landry (1).

Cambios: Pacoli (2) por Gutiérrez, min. 75. Jandrín (1) por Borja Alonso, min. 75. Pastur (1) por Samu, min. 84. Velardi (s.c.) por Romaric, min. 84.

Goles: 1-0, min. 45: Álex. 1-1, min. 47: Romaric.

Árbitro: Fernando Prado (Oviedo). Amonestó por parte local a Figar y Marcos Blanco, y a los visitantes Leiza, Nico Arce y Ríos.

Les Caleyes: Unos 300 espectadores.

JUAN LOBATO
Villaviciosa

Lealtad y Mosconia, dos candidatos a estar arriba, empataron en un partido en el que el Mosconia salió con las ideas claras, presionando arriba. Tuvo ocasiones claras, pero se encontró con un inspirado Junquera. Pasados veinte minutos, el Lealtad empezó a coger confianza y a llegar al área, aunque sin terminar de rematar. El Mosconia lo siguió intentando, pero, al filo del descanso, una jugada local acabó con Álex peinando el balón y adelantando al Lealtad.

Nada más comenzar la segunda parte, el Mosconia empató cuando Romaric aprovechó un balón muerto en el área. Los locales pidieron falta sobre un defensa en esa acción. Los dos equipos tuvieron ocasiones para desequilibrar la contienda. ■

FÚTBOL | Tercera Federación

Fernando Rodríguez



Tzalo tira a portería, en el partido de ayer en Mareo.

El Sporting Atlético se da un festín ante el Indus

El filial rojiblanco golea en Mareo en el derbi gijonés con dobletes de Bruno Rubio y Álvaro Suárez y un tanto de Chris Ferreres

5-0 **Sporting Atlético Gijón Industrial**

Sporting Atlético: Guille Iglesias (2), Dani Corral (2), Lucas Ferreras (2), Adri Sancho (2), Pablo García (2), Marco (2), Chris Ferreres (2), Bruno Rubio (2), Uri Pallàs (2), Tzalo (2) y Álvaro Suárez (2).

Cambios: Dani Paul (2) por Tzalo, min. 58. Sebas Valenzuela (1) por Uri Pallàs, min. 58. Noya (1) por Bruno Rubio, min. 62. Alex Diego (1) por Pablo García. Rodri Herrero (1) por Lucas Ferreras, min. 81.

UD Gijón Industrial: Nico Martínez (1), Quintín (1), Lucas de Pedro (1), David Blanco (1), Rueda (1), Javi Meana (1), Illán (1), Álvaro Viña (1), Marqués (1), Diego González (1) y Saha (1).

Cambios: Manduci (1) por Meana, min. 46. Casado (1) por Quintín, min. 46. Borja Prieto (1) por Viña, min. 58. Saúl (1) por Diego González, min. 58. Chery (1) por David Blanco, min. 68.

Goles: 1-0, min. 23: Bruno Rubio. 2-0, min. 25: Chris Ferreres. 3-0, min. 28: Álvaro Suárez. 4-0, min. 47: Bruno Rubio. 5-0, min. 84: Álvaro Suárez.

Árbitro: Ruiz Álvarez (Gijón). Amonestó a los locales Alex Diego y Álvaro Suárez, y a los visitantes Álvaro Viña y Saúl Fernández.

Campo 1 de Mareo: Unos 400 espectadores

MON CANO
Gijón

El filial rojiblanco no tuvo problema alguno en el derbi gijonés para deshacerse del Gijón Industrial, con una goleada liderada por Bruno Rubio, que hizo un doblete; Álvaro Suárez, que sumó otro doblete; y Chris Ferreres.

Después de dos jornadas sin conocer la victoria, tras caer frente al San Martín y empatar ante el Mosconia a domicilio, el Sporting Atlético regresaba a Mareo para medirse al Indus, una de las revelaciones del arranque liguero y que caminaba cómodamente por los puestos altos de la clasificación. Con el refuerzo de Bruno Rubio, procedente del primer equipo tras jugar el día anterior en Zubieta, Óscar López recibía así un arma de lujo para poner en apuros a su rival. Como se podía esperar tras lo visto en las primeras diez jornadas de la temporada, el Sporting no salió a especular y se hizo rápidamente con el control del esférico, tratando de romper el entramado defensivo de los pupilos de Hugo Busto, quien regresaba a Mareo tras haber dirigido a equipos infantiles del club en años anteriores.

Sin ser capaz de concretar sus primeros acercamientos, el Sporting Atlético vería cómo, antes del minuto veinte, Álvaro Viña caía derribado dentro del área y el colegiado señalaba la pena máxima a favor del Indus. El propio Viña se encargaba de asumir la responsabilidad desde los once metros, pero no conseguía engañar a Guille Iglesias, que se lanzaba a la perfección para desviar el disparo del atacante.

Tan solo un par de minutos después, una buena acción individual de Tzalo terminaba con un balón al corazón del área, donde aparecía Bruno Rubio para superar a Nico Martínez y colocar el 1-0 en el marcador. Apenas un minuto después llegaba el segundo tanto, por medio de Chris Ferreres, que aprovechaba un buen balón de Dani Corral para ampliar la ventaja local. El dominio rojiblanco continuaría y, en el minuto 28, Álvaro Suárez aprovechaba un rechace para establecer el 3-0 con el que se llegaría al descanso.

Tras el paso por vestuarios, y con dos cambios en los visitantes, la tónica no cambió. Apenas dos minutos necesitó Bruno Rubio para subir el 4-0 al marcador, aprovechando un buen pase interior de Álvaro Suárez para superar a Nico Martínez. El Indus intentó adelantar sus líneas para recortar distancias, pero el Sporting Atlético mantuvo el control del encuentro. A seis minutos del final, Álvaro Suárez conseguía el quinto tanto tras plantarse delante del guardameta visitante y batirlo, estableciendo el definitivo 5-0. ■

El Praviano tumba al invicto Condal

3-2 **Praviano Condal**

Praviano: Nel (2), Korka (3), Dani Lara (2), Oriol (2), Tomás (2), Nuño (3), Juan (2), Javi Álvarez (2), Beberide (3) y Danny (2).

Cambios: Josín (2) por Danny, min. 46. Hugo (2) por Javi Álvarez, min. 64. Marqueta (s.c.) por Tomás, min.80. Carlos (s.c.) por Nuño, min.88. Nistal (s.c.) por Juan, min.88.

Condal: Fueyo (2), Vigil (2), Riesgo (2), Parajón 3, Darío 3, Muñiz (2), Mateo (2), Nelson (2), Argüelles (3), Barrera (2) y Adrián (2).

Cambios: Vallaure (2) por Riesgo, min.51. Fagir (2) por Parajón min. 62. Hugo (2) por Mateo, min.75. Bode (2) por Nelson, min.75. Bueno (2) por Vigil, min.75.

Goles: 0-1, min. 38: Darío. 1-1, min. 42: Korka. 2-1, min. 66: Nuño, de penalti. 3-1, min. 77: Juan. 3-2, min. 90: Adrián.

Árbitro: Juan González (Avilés). Amonestó a los locales Danny y Beberide, y a los visitantes Parajón, Nelson y Barrera. Expulsó al entrenador del Condal, Borja Mori.

Santa Catalina: 300 espectadores.

NACHO FERNÁNDEZ
Pravia

El Praviano logró una importante victoria ante el Condal, que llegaba a Santa Catalina como único equipo invicto, en un encuentro intenso y con alternativas en el marcador. Los de Pravia tuvieron que remontar el tanto inicial de los visitantes y supieron aprovechar sus momentos de mayor dominio para ponerse con dos goles de ventaja, aunque el Condal apretó hasta el último instante.

El encuentro comenzó con igualdad y mucha disputa en el centro del campo, y los visitantes se adelantaron por medio de Darío en el minuto 38. La reacción del Praviano fue instantánea y Korka devolvió las tablas al marcador justo antes del descanso.

Tras el paso por los vestuarios, el Praviano salió decidido a por la victoria y encontró premio en el minuto 66, cuando Nuño transformó una pena máxima para poner el 2-1 y culminar la remontada. El gol dio confianza al Praviano, que encontró más espacios y supo aprovecharlos por medio de Juan, que puso el 3-1 que parecía encarrilar definitivamente el encuentro. Sin embargo, el Condal no bajó los brazos y siguió buscando sus opciones hasta el final.

Cuando el partido entraba en su último minuto, Adrián consiguió reducir distancias y establecer el 3-2, dando emoción a un tramo final en el que los visitantes intentaron buscar el empate. El Praviano tuvo que emplearse a fondo para conservar una victoria que ya no se le escaparía.

El encuentro concluyó con triunfo local y los tres puntos se quedaron en Santa Catalina ante los aproximadamente 300 espectadores que presenciaron el choque en Pravia. ■

El Ceares prescinde de Pablo Busto tras ser goleado en Llanes

3-0 **Llanes Ceares**

Llanes: Damián (3); Pablo Álvarez (3), Bamba (2), Richi (3), Arturo (2), Traoré (3), Tato (3), Mario Canal (2), Manu Sánchez (2), Joseca (3) y Leyder (2).

Cambios: Álex Garavito (2) por Arturo, min. 62. Torrontegui (2) por Tato, min. 62. Galo Huelga (2) por Mario Canal, min. 62. Borja (2) por Manu Sánchez, min. 78. Iván Múgica (2) por Traoré, min. 82.

Ceares: Guillermo Fernández (2); Zapico (2), Héctor (1), Pablo Castiello (2), Mario Buelga (2), Madeira (1), Roberto (2), Ignacio García (1), Ferre (2), Laine (2) y Pelayo Avanzini (1).

Cambios: Roberto Díaz (2) por Laine, min. 50. Alejandro Feito (1) por Ignacio García, min. 50. Oliver Avilés (1) por Mario Buelga, min. 75. Enol Martínez (1) por Ferre, min. 87. Eric Álvarez (1) por Pelayo Avanzini, min. 87.

Goles: 1-0, min. 17: Tato. 2-0, min. 38: Richi. 3-0, min. 55: Traoré.

Árbitro: Elena Labra (Oviedo). Amonestó por parte local a Bamba, Traoré, Mario Canal y Álex Garavito, y por parte visitante a Roberto, Ignacio García, Ferre y Laine.

San José: Unos 200 espectadores.

MANUEL AGUSTÍN / MON CANO
Llanes / Gijón

Movimiento en los banquillos de Tercera. La directiva del Ceares decidió prescindir de su hasta ahora entrenador, Pablo Busto, tras la goleada sufrida ante el Llanes (3-0) en San José. En su primera etapa, iniciada en el verano de 2020, logró uno de los mayores éxitos de la historia del club: el ascenso a Segunda Federación, aunque un año después no pudo lograr la permanencia.

En el encuentro disputado en San José, el Llanes dominó desde el inicio y consiguió una importante goleada para sumar su tercer triunfo consecutivo a las órdenes de Pablo Pantiga. Tato puso por delante a los locales muy pronto, Richi amplió la ventaja antes del descanso y Traoré sentenció el choque tras la reanudación. Fue un monólogo del Llanes ante un Ceares que solo tuvo una ocasión, en la que Damián hizo una gran parada. Con este resultado, el Llanes consigue aún más ventaja respecto a los puestos de descenso, mientras que el Ceares marca la zona de salvación. ■

FÚTBOL | Tercera Federación

Un Caudal negado de cara al gol vuelve a caer en el Hermanos Antuña

El Colunga resistió al equipo de Mieres en la primera mitad y lo superó en la segunda

D. R.
Mieres

1-2 **Caudal**
Colunga

Caudal: Álex González (1); Cris Ebea (2), Julio Rodríguez (1), Josín Martínez (2), Omar Falah (1), Vicente Antuña (2), Agus Porto (1), Óscar Fernández (1), Julio Delgado (2), Cris Acerete (2) y Jairo Cárcaba (1).

Cambios: Alburquerque (1) por Vicente Antuña, min. 60. Isma Cerro (1) por Óscar Fernández, min. 60. Lucas Suárez (1) por Agus Porto, min. 60. Dani Palacio (1) por Omar Falah, min. 71.

Colunga: David Vázquez (2); Melquiades (2), Álex Blanco (2), Javi Llaneza (2), Dani López (3), Machado (1), Freile (2), Félix Adibe (3), Rodri (2), Manu Palacio (1) y Vicente Carreño (3).

Cambios: Velo (2) por Machado, min. 36. Ferre (1) por Manu Palacio, min. 36. Miguel (2) por Vicente Carreño, min. 70. Juanjo Ávila (1) por Dani López, min. 70. Ángel (s.c.) por Melquiades, min. 94.

Goles: 0-1, min. 49: Vicente Carreño. 0-2, min. 60: Félix Adibe, de penalti. 1-2, min. 64: Julio Rodríguez.

Árbitro: Guillermo Iglesias Alcantarilla (Gijón). Amonestó por parte local a Álex González y a Vicente Antuña, y por parte del erquipo visitante a David Vázquez, Machado y Juanjo Ávila.

Hermanos Antuña: 350 espectadores.

El Caudal volvió a salir derrotado por el mismo resultado que en la anterior jornada (1-2), de nuevo en casa, la semana pasada ante el Llanes y ahora ante el Colunga. Salió mejor el equipo de Mieres y suyos fueron los primeros 45 minutos, entrando por todos los lados y de todas las maneras.

Tuvieron ocasiones Óscar Fernández, Cris Acerete, Julio Delgado y hasta el propio Jairo Cárcaba. De ahí que el entrenador visitante, Efrén Díaz, hiciera dos cambios en el minuto 36 para arreglar la situación de acoso a la que se estaba viendo sometido por parte del Caudal. A pesar de todo, el Colunga logró resistir e irse a los vestuarios con el marcador inicial. A los cuatro minutos de la segunda parte, aparecieron de nuevo los fantasmas en el Hermanos Antuña, como sucedió en la jornada anterior, pues Vicente Carreño le cogió la espalda a Julio Rodríguez y batió a Álex González, adelantando al Colunga.

El equipo visitante quería más y, a la hora de juego, Álex González cometió un penalti que se encargó de transformar Félix Adibe, poniendo muy cuesta arriba el encuentro para el Caudal. El técnico del conjunto mierense quiso reaccionar y metió a tres hombres de refresco: Alburquerque, Isma Cerro y Lucas Suárez.

Los cambios dieron alas al Caudal, que dos minutos después de recibir el segundo la tuvo por medio de Josín, que estrelló un balón en el larguero. A continuación, el Caudal recortó distancias con un tanto de Julio Rodríguez, que metió la pierna en medio de un barullo en el área. El equipo de Mieres tuvo cerca el empate, pero sus delanteros están con la pólvora mojada. La tuvieron Cárcaba y Acerete para empatar, pero al Caudal últimamente no le sale nada. ■

Fernando Rodríguez



El jugador del Colunga Javi Llaneza, a la izquierda, pelea por un balón con Cris Acerete, del Caudal, ayer en el Hermanos Antuña.

L'Entregu suma tres puntos importantes en un partido con poco nivel

3-1 **L'Entregu**
Andés

L'Entregu: Adrián Ordóñez (1); Mateo (2), Aitor Ferrero (2), Saúl (2), Carlos Carcedo (2), Ivanchu (3), Hugo Alonso (2), Lucas (2), Monasterio (2), Baragaño (2) y Diego (3).

Cambios: Hugo Rey (1) por Mateo, min. 71; Adri del Oso (2) por Hugo Alonso, min. 83; Enol Braña (1) por Monasterio, min. 83; Mariscal (s.c.) por Ivanchu, min. 87.

Andés: Juanes (1); Parrondo (2), Iván Fernández (2), Álex Pastur (2), Abraham Varela (1), Enol Lanza (2), Iván González (2), Álex Lanza (1), Mamadou (2), Nico (2) y Hugo Peña (1).

Cambios: Fito (2) por Nico, min. 61; Aitor (1) por Mamadou, min. 61; Pedro (1) por Álex Lanza, min. 61; Iván Rey (s.c.) por Hugo Peña, min. 86; Javi (s.c.) por Pastur, min. 86.

Goles: 1-0, min. 6: Lucas. 1-1, min. 16: Mamadou, de penalti. 2-1, min. 56: Ivanchu. 3-1, min. 84: Adri del Oso.

Árbitro: Nicolás Solís Núñez (Gijón). Amonestó a los visitantes Mamadou, Nico, Iván González e Iván Fernández.

Nuevo Nalón: 250 espectadores.

JUAN MERINO
El Entrego

El partido dejó ver un nivel de juego discreto por parte de ambos conjuntos, que ocupan los últimos puestos de la clasificación. El triunfo supone tres puntos importantes para L'Entregu. ■

El Avilés Stadium rescata un punto ante el San Martín al final

1-1 **Avilés Stadium**
San Martín

Avilés Stadium: Chechu Grana (2); Varo (3), Sergio González (2), Óscar Arruñada (2), Bryan (1), Guardado (2), Borja López (1), Pedro Riesgo (1), Mogedas (3), David Heres (1) y Pablo Bango (2).

Cambios: Nacho García (2) por David Heres, min. 70. Erasmo (2) por Pedro Riesgo, min. 76. Darío (s.c.) por Borja López, min. 88.

San Martín: Adri Hevia (3); Vega (2), Camblor (1), Marco (1), Javi Revuelta (1), Jota (2), Felipe (2), Yago (2), Raúl (2), Salas (1) y Biforcos (1).

Cambios: Rubio (2) por Marco, min. 59. Guiller (1) por Raúl, min. 59. Diego (1) por Salas, min. 82. Andrés Secades (s.c.) por Javi Revuelta, min. 88. Pimentao (s.c.) por Yago, min. 88.

Goles: 0-1, min. 37: Raúl. 1-1, min. 82: Erasmo.

Árbitro: Valdés Díaz (Oviedo). Amonestó a los visitantes Rubio y Jota.

Muro de Zaro: Unos 170 espectadores.

JOSÉ IGNACIO
Avilés

Avilés Stadium y San Martín firmaron las tablas (1-1) en el Muro de Zaro, en lo que fue el cuarto partido consecutivo de los avilesinos puntuando ante su gente.

El primer tiempo fue de dominio local, pero a los avilesinos les faltó acierto en los últimos metros, algo que sí tuvo el San Martín. El portero visitante, Adri Hevia, le paró un penalti a Bryan y poco después fue el San Martín el que aprovechó una contra, su única llegada clara en el partido, para marcar el primer tanto con un disparo cruzado de Raúl. Antes del descanso pudo empatar David Heres, pero su disparo se estrelló en la cruceta.

Tras el paso por los vestuarios, el Avilés Stadium fue con todo a por el empate ante un San Martín que se dedicó a defender su renta. Los avilesinos tuvieron ocasiones de todo tipo, pero se encontraron con el desacierto o con un inspirado Adri Hevia.

El empate llegó en los últimos minutos con un remate de Erasmo tras un saque de esquina sacado en corto. El asedio continuó hasta el final, intentando el Stadium culminar la remontada, pero no hubo fortuna. Cuatro partidos en casa del Avilés Stadium puntuando y alejándose poco a poco de la zona baja. ■

Mara Villamuza



Una acción del Avilés Stadium-San Martín, ayer en el Muro de Zaro.

FÚTBOL | Primera Asturfútbol

El Puerto Vega golea y ya está en puestos de ascenso

Los dos primeros clasificados, Ribadesella y Tuilla, vencen con autoridad a domicilio

J. V.
Oviedo

Los dos primeros clasificados, Ribadesella y Tuilla, no fallaron a su cita con la victoria en la jornada 10 de la Primera Asturfútbol. Ambos ganaron a domicilio con autoridad por idéntico resultado (0-2), ante Lenense y Nalón, respectivamente. Los riosellanos aventajan en un punto al Tuilla, pero con un partido menos que sus adversarios. Al tercer escalón, que también otorga el ascenso directo, se sube el Puerto Vega tras la goleada en El Campón al Europa de Nava (4-0), adelantando al Nalón y al Candás (que empató ante el San Claudio en casa).

Por la zona de abajo, el Valdesoto sigue sin levantar cabeza y ayer perdió 1-4 ante el Avilés Industrial B. Con un punto más aparecen Europa y Vallobín, que sale revitalizado de esta jornada tras vencer por la mínima a La Fresneda y conseguir el segundo triunfo en la presente temporada.

Completan los puestos de descenso el Sporting C, que empató a domicilio en Tineo (0-0), La Fresneda y el Lenense, que, pese a ser un recién descendido, está siendo una de las grandes decepciones en la categoría, muy lejos del objetivo del ascenso. El Tineo marca la salvación con 11 puntos en su casillero. ■

Paco Valledor



El once del Tineo, con un homenaje a Omar, que cumplió su partido 350 con el club.

0-0 Tineo – Sporting C

CD Tineo: Lucas; Luis (Omar, min. 61), Enol, Kingsley, Sergio, Isma, Careste (Juan, min. 38; Darlington, min. 74), Navelgas, Samu, Uche y Sergio Alba (David, min. 61).

Sporting C: Pelayo; Jorge (Verdasco, min. 61), Farmilo, Pablo, Diego, Iker, Diego Pérez (Pumarino, min. 74), Guillermo (Aldo, min. 87), Szabo (Nacho, min. 61), Álvaro y Fernando (Enol, min. 74).

Árbitro: Expósito López (Oviedo). Amonestó a Luis y Samu, por el Tineo; y a Diego, por el Sporting C.

San Roque: 170 espectadores.

PELAYO MÉNDEZ
Tineo

Tineo y Sporting se repartieron los puntos en San Roque en un encuentro muy condicionado por la lluvia y el mal estado del terreno de juego. ■

0-2 Nalón – Tuilla

Nalón: Enol; Sergio F., Nacho B. (Lucas, min. 56), Lucho, Pali, Bryan, René (Nacho M., min. 70), Martín, Samu, Pablo y Sergio V.

CD Tuilla: Illán; Rober, Filip, Viti, Abril, Marcos Iglesias (Javi Huerta, min. 78), Medori, Leo, David, Álex de la Cruz y Marcos López (Adrián, min. 61).

Goles: 0-1, min. 13: Medori; 0-2, min. 16: Marcos Iglesias.

Árbitro: Santos Baeza (Avilés). Amonestó a Bryan, Martín, Samu y Sergio V., por el Nalón; y a Rober, Abril y Medori, por el Tuilla.

Olloniego: 180 espectadores.

JAVIER SUÁREZ
Olloniego

Partido con poca historia en Olloniego. Ambos equipos salieron con intención de llevar la iniciativa, pero el Tuilla fue más contundente. ■

1-4 Valdesoto – Avilés Industrial B

Valdesoto: Álex; Hugo López, Pablo, Haniel (Santiago, min. 61), Carlos Peña, Damián (Pedro Menéndez, min. 84), Parajón (Sergio, min. 61), Adrián (Rubén, min. 77), Nacho Varela, Pelayo (Yago, min. 77) y Enol.

Avilés B: Ángel; Romeo, Enol, Hugo Peláez, Álex Muñiz (Dani Martínez, min. 86), Hugo Suárez, Diego (Miguel, min. 84), Pelayo, Marcos (Kike, min. 68), Soler (Dani Frechilla, min. 84) y Nacho (Nico, min. 68).

Goles: 0-1, min. 35: Ignacio Varela, en propia puerta; 0-2, min. 63: Pedro Soler; 1-2, min. 67: Damián, de penalti; 1-3, min. 80: Hugo Suárez; 1-4, min. 84: Kike.

Árbitro: Piedrafita Fernández (Oviedo). Amonestó a Damián, Yago y Peña, y a Muñiz.

Villarea.

N. L.
Valdesoto

Victoria clara del Avilés B. ■

0-0 Navarro – Pumarín

Navarro: Iker; Lula, Betarte, Javi Puerta, Pablín, Fredo del Río, Iyán, Kike, Ose (Andrés, min. 56), Huguito y Manu Ameijide (Riki, min. 46).

Pumarín: Cubría; Abde, Lara, David, Juan, Dennis (Nacho, min. 73), Rodri (Nieda, min. 85), Montes, Pelayo, Álex (Dorian, min. 80) y Dani.

Árbitro: Óscar Samuel (Nalón). Expulsó al local Kike en el minuto 50. Amonestó a Iker, Lula, Fredo del Río, Iyán, Manu Ameijide y Riki; y a Montes y Pelayo, por el Pumarín.

Tabiella: 200 espectadores.

RUIZ
Avilés

El Pumarín fue el que más buscó la victoria en su visita a Tabiella, donde se encontró con un inspirado Iker que evitó que ganaran. ■

1-1 Candás – San Claudio

Candás: Guzmán; Pablo Santos, Martín, Valle, Lucas; Souto (Mena, min. 91), Mauro; Dani Suárez (Iyán, min. 58), Eric (Besteiro, min. 58), Carrasco (Óscar, min. 58); y Avendaño (Igle, min. 91).

San Claudio: Adil; Pablo (Rubén, min. 36), Amez, Dani, Henri; Tomé, Guille; Nacho (Juan, min. 78), Klein, Eloy (Musa, min. 69); y Angelo.

Goles: 0-1, min. 12: Nacho. 1-1, min. 81: Avendaño.

Árbitro: Ovalle Arias (Mieres). Amonestó a Martín y Pablo Santos, y a Eloy, Pablo, Nacho, Henri y Guille.

La Mata: Unos 150 aficionados.

MANUEL MENÉNDEZ
Candás

Empate a goles, que se correspondió con lo visto en el campo. ■

0-0 Hispano Titánico – Castrillón

Hispano: Mateo; Luna, Adrián, Álex, Barra, José Luis, Bastida (Jairo, min. 65), Ferni (Tena, min. 70), Castro (Hornos, min. 57), Wilmer (Pablo Iglesias, min. 70) y Pablo.

Titánico: Diego Carcedo; Pablo Flores, Jorge Barbón (Toni Ferrero, min. 57), Joan Vilches (Jorge Varela, min. 70), Ian, Pablo Fernán, Sergio Carcedo (Álvaro, min. 57), Iván Conceicao, Oliver, Borja Granda y David Gallego.

Árbitro: Iyán Cuello (Oviedo). Amonestó a Pablo, Luna, José Luis y al técnico Isaac Marquínez; y a Pablo Fernán, Ian y Joan Vilches.

Ferrota: 400 espectadores, con nutrida presencia de aficionados lavianeses.

JORGE SÁNCHEZ
Castrillón

Hispano y Titánico empataron un duelo marcado por la intensidad, las disputas y la escasez de juego. ■

4-0 Puerto Vega – Europa de Nava

Puerto Vega: Javi, Álvaro, Ardura, Borja (Rubén, min. 67), David, Aaron Van Troy, Santi Otero, Eric Guimaraes (Hugo, min. 85), Rubén (Mateo, min. 85), Matheus (Nacho, min. 80) y Jairo.

Europa: Sergio Estrada, Viti, Adrián, Sergio (Ledesma, min. 46), Roza, Naredo (Megido, min. 67), Juli (Beto, min. 46), Miguel Cueto, Sandin (Emilio, min. 60), Lautaro y Rodri.

Goles: 1-0, min. 9: Ardura. 2-0, min. 17: Jairo. 3-0, min. 37: David. 4-0, min. 57: Borja.

Árbitro: Sara Ovies (Gijón). Amonestó a los visitantes Naredo, Juli, Beto y Cueto.

El Campón: buena entrada.

N. L.
Puerto de Vega

El Puerto Vega logró una contundente victoria ante el Europa de Nava en El Campón. ■

1-0 Vallobín – La Fresneda

Vallobín: Fonsi; Guille Cavia, Pablo Martínez, Fernández Peña, Miguel (Faedo, min. 72), Mateo (Lucas, min. 79), Viti (Diego Espina, min. 62), Pipo, Mateo Álvarez, Marco Huelga y Nacho Cabal (Cris Alonso, min. 72).

La Fresneda: Lorenzana; Pablo Riesgo, Alberto (Costoya, min. 59), Vijande, Rubo, Fernando, Rodeiro (Dani Montes, min. 46), Becares (Miguel Sánchez, min. 82), Meneses, Lucas (Pelayo, min. 46) y Javi Elósegui.

El gol: 1-0, min. 11: Pipo.

Árbitro: Pablo Caicoya Beunza (Avilés). Expulsó al segundo entrenador de La Fresneda. Amarillas a Mateo, Huelga, Diego Espina y Faedo, y a Becares, Elósegui y Montes.

Municipal de Vallobín: Unas 80 personas.

D. R.
Oviedo

Trabajada victoria del Vallobín. ■

0-2 Lenense – Ribadesella

Lenense: Aitor; Preciado (Edgar, min. 83), Frade, Darío (Jorge, min. 90), Hugo, Álvaro, Peque (Steven Ospina, min. 60), Dani Pérez, Nico, Mario Morán (Diego, min. 83) e Izan.

Ribadesella: Diego; Nacho (Celorio, min. 67), Jandro, Toyos (Victorero, min. 75), Santoveña, Borja, Javi, Adrián Rodríguez, Hugo, Miguel y Cristian (Málaga, min. 84).

Goles: 0-1, min. 7: Cristian. 0-2, min. 74: Adrián Rodríguez.

Árbitro: Jon Isusi Iglesias (Oviedo). Amarillas a los visitantes Nacho y Cristian.

Finstral-El Sotón: 120 espectadores.

D. R.
Pola de Lena

El Ribadesella se sigue afianzando en el liderato tras ganar a un Lenense que se vio desbordado por la calidad de su rival. ■

1-1 Universidad – TSK Roces

Universidad: Álvaro Granda; Óscar, Víctor, Andrés, Coviella (Adrián, min. 77), Angoso (Rodri Cañete, min. 62), Irigaray (Mateo Balbín, min. 72), Borja, Jacopo, Mario (Yago, min. 82) y Quinos (Mario Jiménez, min. 62).

TSK Roces: Chus; Ibai (Manu, min. 66), Pablo (César, min. 20), Fran, Morán, Javi, Menen, Mario Bejar (Jandro, min. 62), Ciro, Otero (Cris, min. 46) y Diegui (Chousa, min. 62).

Goles: 0-1, min. 28: Menen, de penalti. 1-1, min. 40: Borja.

Árbitro: Andrés Moreno García (Avilés). Amonestó al local Irigaray.

Estadio Universitario: unas 100 personas.

D. R.
Oviedo

Empate en un partido en el que los dos tuvieron ocasiones y que se resolvió en la primera mitad. ■

Primera División - LaLiga EA Sports

● Liga de Campeones ● Europa League ● Conference League ● Descenso

Resultados

Athletic-Espanyol ..... vier., 21.00
Alavés-Deportivo ..... sáb., 14.00
Rayo Vallecano-Valencia ..... sáb., 16.15
Sevilla-Betis ..... sáb., 18.30
Real Madrid-Celta ..... sáb., 21.00
Barcelona-Villarreal ..... dom., 14.00
Racing-R. Sociedad ..... dom., 16.15
Osasuna-Málaga ..... dom., 18.30
Getafe-Atl. Madrid ..... dom., 21.00
Levante-Elche ..... lunes 23, 21.00

Próxima jornada

	Equipo	Ptos.	J	TOTAL G	E	P	F	C	LOCAL G	E	P	F	C	VISITANTE G	E	P	F	C
1.	Barcelona	● 33	12	11	0	1	48	13	5	0	1	24	7	6	0	0	24	6
2.	Real Madrid	● 30	12	10	0	2	31	10	5	0	0	17	3	5	0	2	14	7
3.	Atl. de Madrid	● 28	12	9	1	2	23	10	4	1	1	12	5	5	0	1	11	5
4.	Betis	● 26	12	8	2	2	20	15	5	0	1	12	8	3	2	1	8	7
5.	R. Sociedad	● 22	12	7	1	4	21	20	4	1	1	8	7	3	0	3	13	13
6.	Sevilla	● 18	12	5	3	4	16	18	3	1	2	7	7	2	2	2	9	11
7.	Athletic Club	● 16	11	4	4	3	15	11	3	2	1	11	5	1	2	2	4	6
8.	Villarreal	15	12	4	3	5	17	15	2	1	3	8	7	2	2	2	9	8
9.	Deportivo	15	12	3	6	3	15	14	2	3	1	8	6	1	3	2	7	8
10.	R. Santander	14	12	4	2	6	17	30	3	2	1	11	11	1	0	5	6	19
11.	Celta	13	12	2	7	3	10	10	2	3	2	9	6	0	4	1	1	4
12.	Alavés	13	12	3	4	5	15	17	3	1	2	11	6	0	3	3	4	11
13.	Espanyol	12	12	3	3	6	12	13	1	2	3	5	6	2	1	3	7	7
14.	R. Vallecano	12	11	3	3	5	15	21	3	1	1	9	7	0	2	4	6	14
15.	Getafe	12	12	3	3	6	8	18	3	3	0	8	4	0	0	6	0	14
16.	Osasuna	12	12	3	3	6	12	23	2	3	1	5	4	1	0	5	7	19
17.	Levante	11	12	2	5	5	16	21	2	1	2	13	12	0	4	3	3	9
18.	Elche	● 10	12	2	4	6	14	20	0	1	5	4	14	2	3	1	10	6
19.	Valencia	● 9	12	2	3	7	8	20	0	2	5	3	14	2	1	2	5	6
20.	Málaga	● 5	12	0	5	7	9	23	0	3	3	6	12	0	2	4	3	11

Segunda División - LaLiga Hypermotion

● Ascenso ● Descenso ● Promoción de ascenso

Resultados

Almería-Andorra 2-1
Eibar-Cádiz 1-1
Eldense-Sabadell 2-0
Granada-Las Palmas 1-0
Leganés-Burgos 3-1
Mallorca-Córdoba 3-3
Real Oviedo-Girona 1-2
Real Sociedad B-**Sporting** 2-2
Tenerife-Ceuta 2-0
R. Valladolid-Castellón 0-1
Albacete-Celta Fortuna ..... hoy, 20.30

Próxima jornada

Andorra-Leganés ..... vier., 20.30
Sabadell-Granada ..... sáb., 14.00
R. Sociedad B-Cádiz ..... sáb., 16.15
Castellón-Eldense ..... sáb., 18.30
Tenerife-Mallorca ..... sáb., 21.00
Córdoba-**Real Oviedo** ..... dom., 14.00
Sporting-Las Palmas ..... dom., 16.15
Girona-Eibar ..... dom., 18.30
Celta B-Real Valladolid ..... dom., 18.30
Burgos-Albacete ..... dom., 21.00
Ceuta-Almería ..... lunes 23, 20.30

	Equipo	Ptos.	J	TOTAL G	E	P	F	C	LOCAL G	E	P	F	C	VISITANTE G	E	P	F	C
1.	Almería	● 32	14	10	2	2	26	10	6	1	0	17	5	4	1	2	9	5
2.	Castellón	● 30	13	9	3	1	24	5	3	2	0	12	1	6	1	1	12	4
3.	Granada	● 26	13	8	2	3	21	14	4	1	1	10	5	4	1	2	11	9
4.	Girona	● 24	14	7	3	4	24	13	4	2	2	16	7	3	1	2	8	6
5.	Eibar	● 24	13	7	3	3	22	15	3	3	1	11	8	4	0	2	11	7
6.	Burgos	● 24	14	7	3	4	20	17	5	2	1	13	8	2	1	3	7	9
7.	Mallorca	23	13	6	5	2	18	10	5	1	1	15	6	1	4	1	3	4
8.	**Sporting**	**23**	**14**	**7**	**2**	**5**	**16**	**17**	**3**	**1**	**3**	**7**	**8**	**4**	**1**	**2**	**9**	**9**
9.	**Real Oviedo**	**21**	**14**	**6**	**3**	**5**	**20**	**18**	**2**	**2**	**3**	**8**	**7**	**4**	**1**	**2**	**12**	**11**
10.	Córdoba	20	14	6	2	6	25	25	4	0	2	11	8	2	2	4	14	17
11.	Las Palmas	20	14	6	2	6	19	22	3	2	2	8	8	3	0	4	11	14
12.	R. Valladolid	18	14	5	3	6	22	21	4	0	3	15	11	1	3	3	7	10
13.	Tenerife	18	13	4	6	3	17	17	3	3	1	9	5	1	3	2	8	12
14.	Sabadell	18	14	4	6	4	12	13	3	3	0	8	4	1	3	4	4	9
15.	Eldense	17	14	5	2	7	15	19	3	2	2	11	8	2	0	5	4	11
16.	Leganés	15	14	4	3	7	14	24	3	1	3	9	10	1	2	4	5	14
17.	Celta Fortuna	13	13	3	4	6	19	25	2	3	2	13	13	1	1	4	6	12
18.	R. Sociedad B	13	14	3	4	7	17	24	1	2	4	8	12	2	2	3	9	12
19.	Cádiz	● 11	14	2	5	7	16	19	2	2	4	10	8	0	3	3	6	11
20.	Andorra	● 11	13	3	2	8	18	24	2	0	4	10	11	1	2	4	8	13
21.	Albacete	● 10	13	3	1	9	13	24	2	0	4	7	9	1	1	5	6	15
22.	Ceuta	● 5	14	1	2	11	10	32	1	1	5	6	12	0	1	6	4	20

Primera Federación G1

● Ascenso a Segunda Div. ● Fase de ascenso a Segunda Div. ● Descenso a 2ª FED

Resultados

Athletic B-Ferrol 0-0
Coria-U. Salamanca 4-2
Fabril-Barakaldo 2-2
Extremadura-Pontevedra 2-3
Lugo-Mirandés 1-3
Ourense-Mérida 1-3
Real Unión-CyD Leonesa 1-0
Ponferradina-Cacereño 1-2
Logroñés-Arenas 2-2
Zamora-**Real Avilés** 2-2

Próxima jornada

Arenas-**Real Avilés**
Barakaldo-U. Salamanca
Cacereño-Logroñés
CyD Leonesa-Zamora
Fabril-Coria
Mérida-Real Unión
Mirandés-Athletic B
Ourense-Ferrol
Pontevedra-Lugo
Ponferradina-Extremadura

	Equipo	Ptos.	J	TOTAL G	E	P	F	C	LOCAL G	E	P	F	C	VISITANTE G	E	P	F	C
1.	Lugo	● 28	12	9	1	2	20	12	5	0	1	11	5	4	1	1	9	7
2.	Logroñés	● 24	12	7	3	2	24	16	2	3	1	8	7	5	0	1	16	9
3.	Pontevedra	● 21	12	6	3	3	16	13	3	1	2	9	7	3	2	1	7	6
4.	Mirandés	● 20	12	6	2	4	16	13	3	1	1	6	3	3	1	3	10	10
5.	Mérida	● 19	12	6	1	5	21	15	3	1	2	11	9	3	0	3	10	6
6.	**Real Avilés**	**18**	**12**	**5**	**3**	**4**	**25**	**17**	**3**	**0**	**3**	**13**	**9**	**2**	**3**	**1**	**12**	**8**
7.	Cacereño	18	12	5	3	4	11	10	4	1	1	7	2	1	2	3	4	8
8.	Ferrol	18	12	5	3	4	10	9	4	1	1	8	4	1	2	3	2	5
9.	Extremadura	16	12	5	1	6	23	18	2	1	3	8	7	3	0	3	15	11
10.	Athletic B	16	12	4	4	4	17	15	2	3	1	8	7	2	1	3	9	8
11.	Real Unión	16	12	4	4	4	20	19	3	2	1	12	8	1	2	3	8	11
12.	Barakaldo	15	12	3	6	3	13	13	3	4	0	10	5	0	2	3	3	8
13.	Coria	15	12	4	3	5	18	19	3	1	2	13	10	1	2	3	5	9
14.	Ponferradina	15	12	3	6	3	8	9	2	2	2	3	4	1	4	1	5	5
15.	CyD Leonesa	13	12	3	4	5	12	13	2	2	1	9	6	1	2	4	3	7
16.	Zamora	● 13	12	3	4	5	13	15	1	3	3	9	11	2	1	2	4	4
17.	U. Salamanca	● 13	12	4	1	7	15	22	4	0	2	11	9	0	1	5	4	13
18.	Fabril	● 12	12	3	3	6	14	21	2	2	2	7	10	1	1	4	7	11
19.	Arenas	● 12	12	3	3	6	12	25	2	1	3	6	11	1	2	3	6	14
20.	Ourense	● 8	12	2	2	8	5	19	2	1	3	3	7	0	1	5	2	12

Segunda RFEF G1

● Ascenso ● Playoff ascenso ● Playoff descenso ● Descenso

Resultados

Atl. Astorga-Arosa 1-1
Basconia-Alavés B 0-1
Compostela-Ourense 0-1
Coruxo-**Llanera** 3-1
Portugalete-**Marino** 4-1
Gernika-**Vetusta** 1-2
Rayo Cantabria-Gimnástica 2-1
Amorebieta-Eibar B 1-1
Bergantiños-Sestao ..... día 18

Próxima jornada

Alavés B-Compostela
Arosa-Eibar B
Bergantiños-Basconia
Gernika-Rayo Cantabria
Llanera-Ourense
Marino-Coruxo
Vetusta-Atl. Astorga
Gimnástica-Portugalete
Sestao-Amorebieta

	Equipo	Ptos.	J	TOTAL G	E	P	F	C	LOCAL G	E	P	F	C	VISITANTE G	E	P	F	C
1.	Sestao	● 25	10	8	1	1	13	3	4	1	0	7	0	4	0	1	6	3
2.	Alavés B	● 23	11	7	2	2	24	14	2	2	1	9	8	5	0	1	15	6
3.	Eibar B	● 21	11	6	3	2	20	10	4	1	0	10	4	2	2	2	10	6
4.	Portugalete	● 19	11	5	4	2	19	13	2	3	1	9	7	3	1	1	10	6
5.	Bergantiños	● 18	10	5	3	2	23	15	4	1	0	11	4	1	2	2	12	11
6.	**Vetusta**	**18**	**11**	**5**	**3**	**3**	**15**	**17**	**3**	**2**	**0**	**10**	**7**	**2**	**1**	**3**	**5**	**10**
7.	Compostela	17	11	5	2	4	13	10	2	1	3	7	7	3	1	1	6	3
8.	Amorebieta	17	11	5	2	4	13	11	2	2	2	7	7	3	0	2	6	4
9.	Ourense	17	11	5	2	4	10	12	2	1	3	5	7	3	1	1	5	5
10.	Basconia	14	11	3	5	3	15	16	2	3	1	10	9	1	2	2	5	7
11.	Rayo Cantabria	14	11	4	2	5	15	18	3	0	3	8	10	1	2	2	7	8
12.	Gernika	12	11	2	6	3	16	11	1	2	3	9	8	1	4	0	7	3
13.	Coruxo	● 12	11	3	3	5	12	14	1	2	2	5	6	2	1	3	7	8
14.	**Llanera**	**● 10**	**11**	**3**	**1**	**7**	**17**	**27**	**3**	**0**	**2**	**12**	**11**	**0**	**1**	**5**	**5**	**16**
15.	Arosa	● 9	11	1	6	4	17	23	1	1	3	9	14	0	5	1	8	9
16.	Atl. Astorga	● 8	11	2	2	7	13	19	2	2	2	9	4	0	0	5	4	15
17.	**Marino**	**● 8**	**11**	**2**	**2**	**7**	**9**	**18**	**0**	**1**	**4**	**1**	**6**	**2**	**1**	**3**	**8**	**12**
18.	Gimnástica	● 6	11	1	3	7	8	21	1	1	3	4	11	0	2	4	4	10

Tercera RFEF G2

● Ascenso ● Descenso ● Playoff ascenso

Resultados

Caudal-Colunga 1-2
Langreo-Club Siero 4-0
Avilés Stadium-San Martín 1-1
Lealtad-Mosconia 1-1
Sporting-Gijón Ind. 5-0
Praviano-Condal 3-2
L'Entregu-Andés 3-1
Covadonga-Astur 3-0
Llanes-Ceares 3-0

Próxima jornada

Colunga-Llanes
Club Siero-Caudal
San Martín-Langreo
Mosconia-Avilés Stadium
Gijón Ind.-Lealtad
Andés-Praviano
Astur-L'Entregu
Ceares-Covadonga
Condal-Sporting

	Equipo	Ptos.	J	TOTAL G	E	P	F	C	LOCAL G	E	P	F	C	VISITANTE G	E	P	F	C
1.	Covadonga	● 26	11	8	2	1	29	11	5	1	0	18	2	3	1	1	11	9
2.	Sporting	● 24	11	7	3	1	22	9	4	1	1	14	4	3	2	0	8	5
3.	Lealtad	● 21	11	6	3	2	15	5	2	3	1	8	4	4	0	1	7	1
4.	Condal	● 20	11	5	5	1	15	7	3	2	0	4	0	2	3	1	11	7
5.	Caudal	● 18	11	5	3	3	14	12	3	1	2	9	7	2	2	1	5	5
6.	Praviano	17	11	5	2	4	24	17	3	1	2	14	9	2	1	2	10	8
7.	Mosconia	17	11	4	5	2	17	15	3	2	0	9	4	1	3	2	8	11
8.	Gijón Ind.	17	11	5	2	4	16	16	2	1	2	6	6	3	1	2	10	10
9.	San Martín	16	11	4	4	3	14	15	2	1	2	7	9	2	3	1	7	6
10.	Langreo	15	11	4	3	4	15	13	2	1	3	7	7	2	2	1	8	6
11.	Colunga	15	11	4	3	4	19	25	1	1	3	10	15	3	2	1	9	10
12.	Llanes	13	11	3	4	4	14	17	2	3	1	9	9	1	1	3	5	8
13.	Avilés Stadium	12	11	3	3	5	9	14	1	3	2	5	6	2	0	3	4	8
14.	Club Siero	12	11	4	0	7	11	18	3	0	2	8	4	1	0	5	3	14
15.	Ceares	9	11	2	3	6	12	17	2	0	3	9	8	0	3	3	3	9
16.	L'Entregu	● 8	11	2	2	7	8	19	1	2	3	6	10	1	0	4	2	9
17.	Astur	● 6	11	0	6	5	9	18	0	3	2	1	5	0	3	3	8	13
18.	Andés	● 3	11	0	3	8	9	24	0	2	3	7	12	0	1	5	2	12

1ª División Femenina

● Ascenso a Primera Div. FEM ● Fase de ascenso a Primera Div. FEM ● Descenso a 2ª FED FEM

Resultados

Alavés-Eibar 2-1
Deportivo-Barcelona 1-1
Espanyol-Tenerife 1-3
Madrid CFF-Logroño 2-3
Real Madrid-Badalona 3-3
R. Sociedad-Athletic 1-4
Sevilla-Atl. Madrid 1-2
Valencia-Granada 0-0

Próxima jornada

Tenerife-Madrid CFF
Logroño-Alavés
Eibar-Atl. Madrid
Espanyol-Valencia
Barcelona-Athletic
Granada-Real Madrid
Badalona-Deportivo
R. Sociedad-Sevilla

	Equipo	Ptos.	J	TOTAL G	E	P	F	C	LOCAL G	E	P	F	C	VISITANTE G	E	P	F	C
1.	Barcelona	● 28	11	9	1	1	42	6	5	0	0	24	3	4	1	1	18	3
2.	Real Madrid	● 24	11	7	3	1	26	21	4	2	0	15	9	3	1	1	11	12
3.	Atl. Madrid	● 19	10	6	1	3	21	13	4	0	0	10	0	2	1	3	11	13
4.	Athletic	● 19	11	5	4	2	17	12	3	3	0	10	6	2	1	2	7	6
5.	Tenerife	● 17	10	5	2	3	17	15	2	1	1	5	4	3	1	2	12	11
6.	Madrid CFF	17	11	5	2	4	18	24	4	1	1	11	7	1	1	3	7	17
7.	Espanyol	15	11	4	3	4	15	14	3	0	2	9	6	1	3	2	6	8
8.	Logroño	13	11	4	1	6	14	16	2	1	3	7	9	2	0	3	7	7
9.	R. Sociedad	13	11	3	4	4	14	19	1	2	3	5	14	2	2	1	6	5
10.	Deportivo	12	10	3	3	4	12	12	1	2	3	5	8	2	1	1	7	4
11.	Eibar	12	11	3	3	5	11	15	2	1	3	8	11	1	2	2	3	4
12.	Granada	12	11	3	3	5	9	16	1	2	2	4	7	2	1	3	5	9
13.	Alavés	11	10	3	2	5	8	14	3	2	1	7	9	0	0	4	1	5
14.	Sevilla	● 10	11	2	4	5	12	18	0	1	4	5	13	2	3	1	7	5
15.	Badalona	● 9	10	2	3	5	12	20	0	1	3	0	9	2	2	2	12	11
16.	Valencia	● 4	10	1	1	8	6	19	1	1	3	4	7	0	0	5	2	12

Segunda Federación Femenina

Resultados

Bizkerre-Burgos 0-2
Celta-R. Vallecano 5-0
Atl. Osasuna B-Arratia 1-2
Real Oviedo-Madrid B 1-2
Racing-Eibar B 0-3
R. Avilés Ind.-**Sporting** 1-1
Victoria CF-Deportivo B 0-0

Próxima jornada

Deportivo B-Bizkerre
Eibar B-Atl. Osasuna B
Madrid B-R. Vallecano
Racing-Celta
R. Avilés Ind.-Burgos
Sporting-Arratia
Victoria CF-**Real Oviedo**

	Equipo	Ptos.	J	TOTAL G	E	P	F	C
1.	Deportivo B	22	9	7	1	1	27	6
2.	**Real Oviedo**	**18**	**9**	**5**	**3**	**1**	**17**	**3**
3.	Eibar B	18	9	5	3	1	12	4
4.	**Sporting**	**16**	**9**	**4**	**4**	**1**	**14**	**9**
5.	Celta	14	9	4	2	3	18	14
6.	**R. Avilés Ind.**	**14**	**9**	**4**	**2**	**3**	**12**	**13**
7.	Burgos	12	9	3	3	3	15	5
8.	Arratia	12	9	4	0	5	9	14
9.	Racing	9	9	2	3	4	9	14
10.	Atl. Osasuna B	9	9	3	0	6	7	20
11.	Madrid B	8	9	2	2	5	15	17
12.	Victoria CF	8	9	2	2	5	12	19
13.	Bizkerre	8	9	2	2	5	9	17
14.	R. Vallecano	7	9	2	1	6	6	27

Tercera Federación Femenina

Resultados

R. Gijonés-Sporting B 0-10
Fortuna-Frida F. 1-1
Inter Gijón-Real Oviedo B 2-0
Llanera-Hispano 4-3
R. Avilés Ind. B-L'Entregu 0-0
Prados SJ-Gijón 0-6

Próxima jornada

Sporting B-Prados SJ
Real Oviedo B-L'Entregu
Inter Gijón-Fortuna
Hispano-R. Gijonés
Gijón-R. Avilés Ind. B
Frida F.-Llanera

	Equipo	Ptos.	J	TOTAL G	E	P	F	C
1	Gijón	● 22	8	7	1	0	53	0
2	Inter Gijón	● 22	8	7	1	0	42	1
3	Real Oviedo B	● 18	8	6	0	2	36	7
4	Sporting B	● 13	8	4	1	3	33	6
5	Prados SJ	13	8	4	1	3	22	25
6	Llanera	12	8	3	3	2	31	23
7	L'Entregu	11	8	3	2	3	14	31
8	Hispano	10	8	3	1	4	11	19
9	R. Avilés Ind. B	7	8	1	4	3	8	17
10	Fortuna	5	8	1	2	5	12	33
11	Frida F.	2	8	0	2	6	2	43
12	R. Gijonés	0	8	0	0	8	6	65

Regional Femenina

Resultados

Hispano B-Victoria 0-2
Portuarios-Pto. Vega 0-6
Colloto-Gijón B 1-3
Llosalin-R. Gijonés B 7-0
La Caridad-Llanera B 6-1
V. Pravia-Cimadevilla 2-7

Próxima jornada

Cimadevilla-Hispano B
Llanes-Portuarios
Victoria-Colloto
Pto. Vega-Monteverde
R. Gijonés B-La Caridad
Gijón B-Llosalin

	Equipo	Ptos.	J	TOTAL G	E	P	F	C
1	Gijón B	● 21	7	7	0	0	42	3
2	Llanera B	● 21	8	7	0	1	29	11
3	Llosalin	● 18	7	6	0	1	25	9
4	Cimadevilla	● 15	6	5	0	1	32	8
5	R. Gijonés B	14	8	4	2	2	33	16
6	La Caridad	11	7	3	2	2	19	15
7	Pto. Vega	10	6	3	1	2	21	11
8	Monteverde	10	7	3	1	3	13	10
9	Victoria	9	7	3	0	4	10	20
10	Colloto	8	7	2	2	3	19	16
11	V. Pravia	5	8	1	2	5	11	26
12	Llanes	0	6	0	0	6	5	31
13	Portuarios	● 0	7	0	0	7	1	41
14	Hispano B	● 0	7	0	0	7	4	47

Primera Asturfútbol

Resultados

Lenense P.-Ribadesella 0-2
Nalón-Tuilla 0-2
Valdésoto-R. Avilés Ind. B 1-4
Tineo-Sporting C 0-0
Universidad-TSK Roces 1-1
Navarro Al-Pumarín 0-0
Vallobín-Fresneda 1-0
Candás-San Claudio 1-1
Pto. Vega-C. Europa 4-0
Hispano-Titánico 0-0

Próxima jornada

TSK Roces-Pto. Vega
R. Avilés Ind. B-Candás
Sporting C-Universidad
C. Europa-Vallobín
Pumarín-Hispano
San Claudio-Tineo
Fresneda-Navarro Al
Tuilla-Valdésoto
Ribadesella-Titánico
Lenense P.-Nalón

	Equipo	Ptos.	J	TOTAL G	E	P	F	C
1	Ribadesella	● 22	10	7	1	2	20	10
2	Tuilla	● 21	10	6	3	1	19	10
3	Pto. Vega	● 20	10	6	2	2	18	8
4	Nalón	19	10	6	1	3	15	9
5	R. Avilés Ind. B	18	10	5	3	2	26	13
6	Candás	18	10	5	3	2	18	11
7	San Claudio	17	10	5	2	3	15	12
8	TSK Roces	17	10	5	2	3	14	13
9	Hispano	16	10	4	4	2	14	8
10	Titánico	14	10	4	2	4	16	11
11	Universidad	14	10	4	2	4	22	21
12	Pumarín	13	10	3	4	3	10	13
13	Navarro Al	12	10	3	3	4	13	17
14	Tineo	11	10	2	5	3	12	13
15	Lenense P.	10	10	2	4	4	12	12
16	Fresneda	8	10	2	2	6	14	21
17	Sporting C	7	10	1	4	5	6	13
18	Vallobín	● 6	10	2	0	8	4	19
19	C. Europa	● 6	10	1	3	6	7	23
20	Valdésoto	● 5	10	1	2	7	8	26

Segunda Asturfútbol G1

Resultados

Gozón-Treviense 2-1
Mosconia B-Juventcia 0-1
B. Cornellana-Efro 1-3
Corredoria-Siderúrgico 2-2
U. Comercial-Marítimo R. 1-1
Navia-Vegadeo 2-1

Tercera Asturfútbol G1

Resultados

Montevil-Quintueles....4-2
U. Astur-R. Gijonés....2-2
Peñamellera-Atlantic G. 0-2
Marina G.-SJ Roces....6-1
Argüero-Posada 1949 1-1
Lloreda-A. del Sella 4-2
G. Perchera-Piloñesa....0-4
Estudiantes-Ribadedeva....4-1
Fortuna-La Braña....6-6

Próxima jornada

R. Gijonés-Marina G.
SJ Roces-Estudiantes
Atlantic G.-Lloreda
Quintueles-Peñamellera
G. Perchera-Montevil
Ribadedeva-Argüero
Fortuna-Posada 1949
Piloñesa-La Braña
A. del Sella-U. Astur

	Equipo	Ptos.	J	TOTAL G	E	P	F	C
1	Marina G.	30	10	10	0	0	51	5
2	Peñamellera	27	10	9	0	1	28	10
3	Atlantic G.	22	10	7	1	2	27	12
4	Montevil	22	10	7	1	2	22	13
5	Lloreda	21	10	7	0	3	40	23
6	Posada 1949	20	10	6	2	2	29	9
7	Quintueles	19	10	6	1	3	25	15
8	U. Astur	17	10	5	2	3	34	17
9	Piloñesa	16	10	5	1	4	21	20
10	R. Gijonés	14	10	4	2	4	26	20
11	Fortuna	11	10	3	2	5	22	23
12	Argüero	11	10	2	5	3	19	22
13	A. del Sella	8	10	2	2	6	14	24
14	La Braña	8	10	2	2	6	22	35
15	G. Perchera	4	10	1	1	8	10	43
16	Estudiantes	4	10	1	1	8	13	52
17	SJ Roces	3	10	1	0	9	11	38
18	Ribadedeva	1	10	0	1	9	8	41

Tercera Asturfútbol G2

Resultados

S. Ignacio-Colloto B....6-2
Rosal-At. de la Florida....0-2
G. Lafuerza-Grisú 7-1
Fresneda B-Celtic 1-2
Efro B-Oviedo City....4-3
Berrón-C. Asturiano 2-4
Siero B-La Manjoya....0-1
Juvencia B-Rayo Mercadin....1-2

Próxima jornada

Grisú-C. Asturiano
G. Lafuerza-Efro B
Colloto B-Juvencia B
At. de la Florida-Berrón
Celtic-Siero B
Oviedo City-Fresneda B
Rayo Mercadin-Rosal
La Manjoya-S. Ignacio

	Equipo	Ptos.	J	TOTAL G	E	P	F	C
1	Celtic	21	8	7	0	1	42	6
2	La Manjoya	21	8	7	0	1	24	6
3	C. Asturiano	21	8	7	0	1	29	12
4	Berrón	18	8	6	0	2	29	9
5	Siero B	18	8	6	0	2	29	8
6	At. de la Florida	16	8	5	1	2	26	10
7	S. Ignacio	15	8	5	0	3	21	13
8	G. Lafuerza	14	8	4	2	2	24	17
9	Oviedo City	10	8	3	1	4	15	22
10	Fresneda B	7	8	2	1	5	11	23
11	Efro B	7	8	2	1	5	13	28
12	Rayo Mercadin	6	8	2	0	6	11	20
13	Juvencia B	4	8	1	1	6	8	32
14	Grisú	4	8	1	1	6	10	35
15	Colloto B	4	8	1	1	6	10	38
16	Rosal	1	8	0	1	7	7	30

Tercera Asturfútbol G3

Resultados

Castros-Llaranes....2-2
Hispano B-Tapia 0-0
Los Campos-Versalles....4-2
Podes-La Caridad....2-2
Salas-Belmonte 2026....2-0
Barcia B-La Espina....0-4
Boal-Raíces....2-1
Pillarno-Mar. Cudillero....1-0

Próxima jornada

Belmonte 2026-Los Campos
La Espina-Boal
Castros-La Caridad
Llaranes-Salas
Tapia-Mar. Cudillero
Raíces-Pillarno
Versalles-Barcia B
Hispano B-Podes

	Equipo	Ptos.	J	TOTAL G	E	P	F	C
1	Salas	22	8	7	1	0	23	5
2	Tapia	20	8	6	2	0	28	4
3	Podes	17	8	5	2	1	18	9
4	Los Campos	16	8	5	1	2	36	17
5	Versalles	16	8	5	1	2	17	11
6	Pillarno	15	8	5	0	3	24	14
7	Llaranes	13	8	3	4	1	15	10
8	Hispano B	13	8	3	4	1	12	8
9	Boal	13	8	4	1	3	11	15
10	La Caridad	12	8	3	3	2	18	12
11	Castros	8	8	2	2	4	11	11
12	Mar. Cudillero	5	8	1	2	5	9	19
13	Belmonte 2026	4	8	1	1	6	4	20
14	Raíces	3	8	1	0	7	11	21
15	La Espina	3	8	1	0	7	12	26
16	Barcia B	0	8	0	0	8	4	51

Tercera Asturfútbol G4

Resultados

Titánico B-Berrón B....5-3
Caudal B-Lada Lang. B....1-2
C. Europa B-Riaño 1-2
Ayer-S. Luis....3-2
R. Carbayín-Lenense P. B....3-0
Iberia-Aboño....2-0
Riosa-Aller....4-2
Llanera B-Sta. Marina 2-2

Próxima jornada

Aller-Ayer
S. Luis-Iberia
Aboño-Llanera B
Campomanes-Caudal B
Lada Lang. B-Titánico B
Riaño-Riosa
Sta. Marina-R. Carbayín
Berrón B-C. Europa B

	Equipo	Ptos.	J	TOTAL G	E	P	F	C
1	Sta. Marina	25	10	8	1	1	36	17
2	Caudal B	22	10	7	1	2	30	11
3	Lada Lang. B	22	9	7	1	1	30	13
4	Titánico B	22	10	7	1	2	27	16
5	Iberia	19	9	6	1	2	16	9
6	Riaño	16	9	5	1	3	18	15
7	Aboño	16	10	5	1	4	23	24
8	Ayer	15	9	5	0	4	16	16
9	Campomanes	14	9	4	2	3	24	15
10	Llanera B	14	9	4	2	3	24	15
11	Riosa	12	9	3	3	3	20	24
12	S. Luis	9	10	2	3	5	14	23
13	C. Europa B	7	10	2	1	7	9	18
14	Berrón B	5	9	1	2	6	15	21
15	Lenense P. B	5	10	1	2	7	10	24
16	R. Carbayín	4	9	1	1	7	9	30
17	Aller	1	9	0	1	8	7	37

División Honor Juvenil

Resultados

Compostela-**Real Avilés**....4-0
Lugo-Deportivo 0-1
TSK Roces-Celta....2-4
Marina-Bansander....2-2
Victoria CF-Racing....1-7
Val Miñor-Ural CF 1-0
Gimnástica-Solares....2-3
Real Oviedo-Sporting....0-0

Próxima jornada

Racing-Compostela
Real Avilés-TSK Roces
Celta-Marina
Bansander-Lugo
Deportivo-Val Miñor
Ural -Gimnástica
Solares-**Real Oviedo**
Sporting-Victoria

	Equipo	Ptos.	J	TOTAL G	E	P	F	C
1	Celta	25	9	8	1	0	27	4
2	Deportivo	24	9	8	0	1	24	5
3	Lugo	20	9	6	2	1	18	8
4	Sporting	18	9	5	3	1	23	14
5	Racing	17	9	5	2	2	24	13
6	Real Oviedo	17	9	5	2	2	15	7
7	Val Miñor	16	9	5	1	3	17	12
8	Ural	14	9	4	2	3	15	14
9	Compostela	12	9	4	0	5	16	18
10	Real Avilés	8	9	2	2	5	9	17
11	Victoria	7	9	2	1	6	11	25
12	Solares	6	9	1	3	5	4	16
13	TSK Roces	5	9	1	2	6	11	18
14	Gimnástica	5	9	1	2	6	10	21
15	Marina	4	9	0	4	5	7	22
16	Bansander	4	9	1	1	7	5	22

Liga Nacional Juvenil

Resultados

Codema-Veriña 1-1
TSK Roces B-Sporting B....0-0
Real Oviedo B-Caudal....2-1
At. Avilés-Grujoan 3-2
Covadonga-Langreo 2-3
Lealtad-Llano 2000....0-0
Alcázar-Mosconia 2-4
Astur-Juv. Estadio 1-1
Romanón-Inmaculada 0-0

Próxima jornada

Codema-Covadonga
Inmaculada-Alcázar
Langreo-Romanón
Llano 2000-Astur
Mosconia-TSK Roces B
Sporting B-Lealtad
Juv. Estadio-At. Avilés
Veriña-Caudal
Grujoan-Real Oviedo B

	Equipo	Ptos.	J	TOTAL G	E	P	F	C
1	Astur	24	10	7	3	0	27	10
2	Llano 2000	23	10	7	2	1	38	13
3	Langreo	23	10	7	2	1	29	19
4	Juv. Estadio	20	10	6	2	2	27	17
5	Real Oviedo B	19	10	5	4	1	22	10
6	Mosconia	19	10	6	1	3	23	19
7	TSK Roces B	15	10	4	3	3	16	17
8	Sporting B	14	10	4	2	4	13	13
9	Lealtad	13	10	3	4	3	20	21
10	At. Avilés	13	10	4	1	5	18	18
11	Inmaculada	12	10	2	6	2	14	13
12	Codema	11	10	3	2	5	9	21
13	Covadonga	8	10	2	2	6	16	21
14	Veriña	8	10	2	2	6	13	25
15	Caudal	6	10	1	3	6	15	24
16	Alcázar	6	10	1	3	6	10	24
17	Romanón	6	10	1	3	6	13	29
18	Grujoan	5	10	0	5	5	12	21

Primera Juvenil

Resultados

Andés-Covadonga B....4-1
Hnos. Llana-Los Campos....4-2
Llanera-A. Alcava 2-4
Asunción-Astur B....1-0
Llano 2000 B-S. Ignacio....4-4
M. Rubio-Arenal 4-0
San Claudio-V. Pravia....3-1
La Braña-Llanes....3-3
Grujoan B-Vallobín 2-2

Próxima jornada

Llanes-San Claudio
A. Alcava-Hnos. Llana
Arenal-Llano 2000 B
Los Campos-Grujoan B
S. Ignacio-La Braña
Covadonga B-Asunción
Vallobín-M. Rubio
Astur B-Llanera
V. Pravia-Andés

	Equipo	Ptos.	J	TOTAL G	E	P	F	C
1	M. Rubio	25	9	8	1	0	35	10
2	A. Alcava	22	9	7	1	1	29	20
3	Asunción	19	9	6	1	2	24	12
4	Llanera	15	9	4	3	2	17	18
5	Llanes	14	9	4	2	3	23	20
6	Astur B	14	9	4	2	3	16	14
7	Hnos. Llana	14	9	4	2	3	18	16
8	Andés	13	9	4	1	4	23	20
9	Covadonga B	12	9	3	3	3	20	18
10	La Braña	11	9	3	2	4	24	25
11	Vallobín	11	9	3	2	4	13	15
12	Llano 2000 B	11	9	3	2	4	16	20
13	Grujoan B	11	9	3	2	4	14	25
14	S. Ignacio	9	9	2	3	4	24	21
15	Los Campos	9	9	2	3	4	18	19
16	V. Pravia	8	9	2	2	5	19	27
17	San Claudio	7	9	2	1	6	8	23
18	Arenal	1	9	0	1	8	10	28

Segunda Juvenil G1

Resultados

Langreo B-Quintueles....1-1
Gijón Ind.-Condal 1-3
Atlantic G.-Montevil....1-3
Caudal B-Alcázar B 3-0
Fresneda-M. Rubio B....1-10
EF Jin-At. Camocha 3-1
Veriña B-At. Lugones....2-3
Cánicas-SJ Roces 2-2

Próxima jornada

La Braña B-Gijón Ind.
At. Camocha-Atlantic G.
Montevil-Langreo B
M. Rubio B-Cánicas
Caudal B-Veriña B
Condal-EF Jin
Alcázar B-Quintueles
At. Lugones-Fresneda

	Equipo	Ptos.	J	TOTAL G	E	P	F	C
1	Condal	22	9	7	1	1	30	15
2	M. Rubio B	22	10	7	1	2	35	15
3	Montevil	20	9	6	2	1	36	18
4	Quintueles	20	9	6	2	1	18	9
5	At. Camocha	19	9	6	1	2	23	10
6	Veriña B	18	10	6	0	4	21	14
7	Langreo B	16	9	5	1	3	28	19
8	EF Jin	16	9	5	1	3	28	14
9	Cánicas	15	10	4	3	3	21	16
10	At. Lugones	15	10	4	3	3	17	17
11	Fresneda	12	10	4	0	6	25	52
12	Gijón Ind.	10	9	3	1	5	13	21
13	Alcázar B	9	9	3	0	6	17	22
14	Caudal B	7	10	2	1	7	18	27
15	SJ Roces	5	10	1	2	7	12	23
16	La Braña B	4	9	1	1	7	8	24
17	Atlantic G.	0	9	0	0	9	7	41

Segunda Juvenil G2

Resultados

Narcea-Covadonga C....2-2
Raíces-Hispano 2-2
At. Camocha B-Llanera C....0-3
Avilés Std.-Quirinal....3-3
Los Campos B-Corredoria....2-4
Vallobín B-Colloto....0-0
C. Asturiano B-Marino 0-4
Juv. Estadio B-Astur C....7-1
R. Avilés Ind. B-Grujoan C....4-4

Próxima jornada

Marino-Los Campos B
Colloto-C. Asturiano B
Astur C-Vallobín B
Hispano-At. Camocha B
Covadonga C-Avilés Std.
R. Avilés Ind. B-Raíces
Corredoria-Narcea
Llanera C-Juv. Estadio B
Grujoan C-Quirinal

	Equipo	Ptos.	J	TOTAL G	E	P	F	C
1	Marino	25	10	8	1	1	38	13
2	Avilés Std.	24	10	7	3	0	44	17
3	Los Campos B	23	10	7	2	1	26	13
4	Quirinal	22	10	6	4	0	34	12
5	Raíces	21	10	6	3	1	29	16
6	Corredoria	19	10	6	1	3	17	16
7	Hispano	17	10	5	2	3	26	14
8	Juv. Estadio B	17	10	5	2	3	29	19
9	Narcea	14	10	3	5	2	22	22
10	Covadonga C	13	10	4	1	5	25	22
11	C. Asturiano B	12	10	4	0	6	25	24
12	Grujoan C	11	10	3	2	5	17	28
13	Llanera C	10	10	3	1	6	18	30
14	Colloto	9	10	2	3	5	16	20
15	R. Avilés Ind. B	9	10	2	3	5	21	30
16	Vallobín B	4	10	1	1	8	12	33
17	Astur C	3	10	1	0	9	16	42
18	At. Camocha B	0	10	0	0	10	10	54

Tercera Juvenil G1

Resultados

Atlantic G. B-Lealtad C....1-7
Lloreda-Astreos....10-1
G. Perchera-Int. Roces....6-0
EF Jin B-Veriña C 4-4
Deva-Codema B 1-4
Arenal B-Atl. Llano 1-2
Montevil B-Inmaculada C....0-2
M. Rubio C-La Braña C....4-2

Próxima jornada

Lealtad C-G. Perchera
Astreos-Deva
Int. Roces-Lloreda
Inmaculada C-EF Jin B
Atl. Llano-Montevil B
La Braña C-Atlantic G. B
Codema B-Arenal B
Veriña C-M. Rubio C

	Equipo	Ptos.	J	TOTAL G	E	P	F	C
1	Atl. Llano	21	7	7	0	0	46	9
2	Inmaculada C	19	7	6	1	0	36	5
3	Codema B	19	7	6	1	0	38	11
4	M. Rubio C	15	7	5	0	2	29	11
5	La Braña C	15	7	5	0	2	21	11
6	Lealtad C	13	7	4	1	2	28	10
7	Lloreda	12	7	4	0	3	32	11
8	Arenal B	10	7	3	1	3	26	13
9	Montevil B	10	7	3	1	3	19	16
10	EF Jin B	8	7	2	2	3	19	24
11	G. Perchera	7	7	2	1	4	19	21
12	Astreos	6	7	2	0	5	14	39
13	Atlantic G. B	3	7	1	0	6	13	46
14	Deva	3	7	1	0	6	7	42
15	Veriña C	2	7	0	2	5	11	35
16	Int. Roces	0	7	0	0	7	5	59

Tercera Juvenil G2

Resultados

Lealtad B-Ribadesella....3-0
Romanón C-Lloreda B....3-0
Atl. Llano B-San Jorge 3-2
Astreos B-Asunción B 2-2
Lada Lang.-Llanes B....5-3
EF Mareo-Piloñesa....4-2
Inmaculada B-Victoria B....0-7

Próxima jornada

San Jorge-EF Mareo
Victoria B-Lada Lang.
Ribadesella-Atl. Llano B
Lloreda B-Lealtad B
Asunción B-Romanón C
Montevil C-Inmaculada B
Llanes B-Astreos B

	Equipo	Ptos.	J	TOTAL G	E	P	F	C
1	Lada Lang.	21	7	7	0	0	28	10
2	Montevil C	14	6	4	2	0	22	5
3	Romanón C	13	7	4	1	2	21	7
4	Llanes B	13	6	4	1	1	17	7
5	Piloñesa	13	7	4	1	2	23	13
6	Lealtad B	13	6	4	1	1	16	7
7	Victoria B	12	6	4	0	2	17	7
8	Lloreda B	10	6	3	1	2	10	9
9	EF Mareo	7	7	2	1	4	8	12
10	Inmaculada B	7	7	2	1	4	11	24
11	Atl. Llano B	7	7	2	1	4	7	21
12	Ribadesella	5	6	1	2	3	12	13
13	San Jorge	3	7	1	0	6	9	30
14	Asunción B	1	6	0	1	5	9	17
15	Astreos B	1	7	0	1	6	7	35

Tercera Juvenil G3

Resultados

Lloreda C-Vetusta B....0-3
Navarro Al-San Claudio C....3-4
Berrón B-V. Avilés....3-6
Beryma B-S. Fernando....0-4
Llaranes-C. Asturiano C....1-2
Bosco-Llanera B....15-0
La Carisa-Hispano B....0-5

Próxima jornada

San Claudio C-Lloreda C
Vetusta B-Llaranes
C. Asturiano C-Bosco
V. Avilés-Beryma B
Llanera B-Berrón B
S. Fernando-La Carisa
Raíces C-Navarro Al

	Equipo	Ptos.	J	TOTAL G	E	P	F	C
1	Bosco	19	7	6	1	0	47	3
2	Hispano B	19	7	6	1	0	37	5
3	S. Fernando	18	7	6	0	1	41	3
4	Vetusta B	15	6	5	0	1	21	3
5	V. Avilés	13	7	4	1	2	24	13
6	Raíces C	12	6	4	0	2	23	6
7	San Claudio C	10	6	3	1	2	25	14
8	La Carisa	10	6	3	1	2	18	27
9	C. Asturiano C	9	6	3	0	3	8	12
10	Navarro Al	6	7	2	0	5	12	21
11	Beryma B	4	6	1	1	4	10	26
12	Lloreda C	3	7	1	0	6	21	26
13	Berrón B	3	6	1	0	5	7	28
14	Llanera B	3	7	1	0	6	11	70
15	Llaranes	0	7	0	0	7	8	56

Tercera Juvenil G4

Resultados

La Caridad-Valdés At....3-1
Tapia-Pto. Vega....1-3
Navia-Corredoria C....3-1
Vegadeo-Luarca 0-1
V. Pravia B-Bosco B 0-4
Quirinal B-Beryma 3-1
Raíces B-Hnos. Llana B....1-0

Próxima jornada

Bosco B-Navia
Luarca-V. Pravia B
Valdés At.-Raíces B
Beryma-Vegadeo
Los Campos C-Quirinal B
Pto. Vega-La Caridad
Corredoria C-Tapia

	Equipo	Ptos.	J	TOTAL G	E	P	F	C
1	Luarca	16	6	5	1	0	24	5
2	Pto. Vega	15	7	5	0	2	19	10
3	Hnos. Llana B	14	7	4	2	1	28	8
4	La Caridad	14	6	4	2	0	17	8
5	Vegadeo	13	7	4	1	2	15	15
6	Quirinal B	12	7	4	0	3	22	23
7	Bosco B	10	6	3	1	2	17	9
8	Navia	9	7	3	0	4	18	20
9	Raíces B	9	6	3	0	3	8	10
10	Beryma	7	6	2	1	3	17	18
11	Los Campos C	6	6	2	0	4	15	23
12	V. Pravia B	6	7	2	0	5	9	18
13	Valdés At.	6	7	2	0	5	15	26
14	Tapia	5	6	1	2	3	7	11
15	Corredoria C	0	7	0	0	7	8	35

Tercera Juvenil G5

Resultados

S. Martín-Lada Lang. B....1-6
A. Alcava B-L'Entregu....4-6
Esc. Nava-Romanón B....5-1
Ujo-Caudal C....3-2
Condal B-Ayer....3-1
San Esteban-Turón....2-4
Riaño-Berrón 0-3

Próxima jornada

Lenense P.-Esc. Nava
Lada Lang. B-Condal B
Turón-Ujo
Ayer-San Esteban
Caudal C-A. Alcava B
Berrón-S. Martín
Romanón B-Riaño

	Equipo	Ptos.	J	TOTAL G	E	P	F	C
1	Esc. Nava	21	7	7	0	0	37	10
2	L'Entregu	15	7	5	0	2	22	15
3	Lada Lang. B	13	6	4	1	1	25	12
4	Condal B	13	7	4	1	2	17	12
5	Turón	11	7	3	2	2	23	18
6	Lenense P.	10	6	3	1	2	16	16
7	Romanón B	10	6	3	1	2	13	13
8	Berrón	9	6	3	0	3	18	13
9	Caudal C	9	7	3	0	4	21	20
10	A. Alcava B	9	6	3	0	3	19	20
11	S. Martín	7	7	2	1	4	18	30
12	San Esteban	6	6	2	0	4	19	20
13	Ayer	4	7	1	1	5	18	32
14	Ujo	3	6	1	0	5	7	20
15	Riaño	3	7	1	0	6	15	37

Tercera Juvenil G6

Resultados

Vetusta-Pumarín....2-0
Juv. Estadio C-Mosconia B....2-5
Prados SJ-Colloto B....2-1
Beryma C-Corredoria B 1-9
C. Asturiano-Salas....4-2
Grujoan D-Tineo 2-5

Próxima jornada

Salas-Vetusta
Juvencia-Grujoan D
Efro-Prados SJ
Corredoria B-Juv. Estadio C
Colloto B-Beryma C
Tineo-C. Asturiano

	Equipo	Ptos.	J	TOTAL G	E	P	F	C
1	Vetusta	16	6	5	1	0	29	4
2	Juvencia	16	6	5	1	0	28	9
3	Tineo	15	6	5	0	1	22	11
4	Efro	13	5	4	1	0	21	5
5	Mosconia B	12	7	4	0	3	28	14
6	C. Asturiano	12	6	4	0	2	17	13
7	Salas	12	6	4	0	2	13	10
8	Grujoan D	7	6	2	1	3	20	15
9	Corredoria B	7	7	2	1	4	17	15
10	Juv. Estadio C	6	7	2	0	5	18	27
11	Prados SJ	6	5	2	0	3	10	23
12	Pumarín	1	6	0	1	5	5	19
13	Colloto B	0	5	0	0	5	5	26
14	Beryma C	0	6	0	0	6	7	49

Fútbol Sala | 2ª División B

Resultados

Stellae-**R. Mieres**.....7-1
Xove-5 Coruña.....4-4
Benavente-Albense.....3-4
Camposala-Lugo.....4-0
Ribeira-T. Galván.....2-1
Noia-Zamora.....5-1
O Esteo-Salamanca.....6-2
Deporcyl-Vilalva.....8-0

Próxima jornada

R. Mieres-Deporcyl
5 Coruña-Stellae
Albense-Xove
Lugo-Benavente
T. Galván-Camposala
Zamora-Ribeira
Salamanca-Noia
Vilalva-O Esteo

	Equipo	Ptos.	J	TOTAL G	E	P	F	C
1.	O Esteo	21	9	7	0	2	40	28
2.	Benavente	19	9	6	1	2	49	33
3.	Albense	16	9	5	1	3	26	33
4.	T. Galván	15	9	5	0	4	31	19
5.	5 Coruña	15	9	4	3	2	36	31
6.	Noia	14	9	4	2	3	32	30
7.	Xove	14	9	4	2	3	38	42
8.	Stellae	13	9	4	1	4	39	27
9.	Deporcyl	13	9	4	1	4	29	22
10.	Camposala	13	9	4	1	4	26	26
11.	Salamanca	12	9	3	3	3	36	32
12.	**R. Mieres**	**12**	**9**	**4**	**0**	**5**	**32**	**46**
13.	Ribeira	10	9	3	1	5	23	29
14.	Lugo	9	9	2	3	4	18	27
15.	Zamora	5	9	1	2	6	26	35
16.	Vilalva	4	9	1	1	7	27	48

Fútbol Sala | 1ª División Femenina

Resultados

Ceuta-Ourense.....0-0
Guadalcacín-Estrela.....3-2
Roldán-Pescamar.....3-2
Torcal-Alcorcón.....5-4
Móstoles-Les Corts.....3-2
Navalcarnero-Castro.....5-3
Zaragoza-Alcantarilla.....0-1
Melilla-**Gaitero Rodiles**.....4-1

Próxima jornada

Les Corts-Ceuta
Estrela-Roldán
Pescamar-Navalcarnero
Alcorcón-Zaragoza
Ourense-Torcal
Alcantarilla-Guadalcacín
Gaitero Rodiles-Móstoles
Castro-Melilla

	Equipo	Ptos.	J	TOTAL G	E	P	F	C
1.	Melilla	24	8	8	0	0	33	13
2.	Navalcarnero	21	8	7	0	1	41	16
3.	Roldán	21	8	7	0	1	34	22
4.	Castro	19	8	6	1	1	27	14
5.	Pescamar	14	8	4	2	2	31	15
6.	Móstoles	13	8	4	1	3	25	29
7.	Alcantarilla	12	8	4	0	4	19	19
8.	Torcal	10	8	3	1	4	22	25
9.	Ourense	10	8	3	1	4	21	24
10.	Guadalcacín	9	8	3	0	5	15	22
11.	Estrela	8	8	2	2	4	12	16
12.	Alcorcón	7	8	2	1	5	26	27
13.	Les Corts	6	8	2	0	6	11	18
14.	Ceuta	6	8	1	3	4	10	23
15.	**Gaitero Rodiles**	**6**	**8**	**2**	**0**	**6**	**17**	**33**
16.	Zaragoza	0	8	0	0	8	10	38

Fútbol Sala | 2ª División Femenina

Resultados

Vilalba-Segosala.....1-1
Meigas-Burela.....5-4
Gaitero Rodiles-Ferrol.....1-13
Teidaya-Arnoia.....2-7
Txantrea-Marín.....0-2
Lacturale-Juventud.....1-2
Muslera-Gran Canaria.....0-5
Mioño-Bembrive.....1-5

Próxima jornada

Segosala-Muslera
Burela-Vilalba
Ferrol-Meigas
Arnoia-**Gaitero Rodiles**
Bembrive-Teidaya
Marín-Mioño
Juventud-Txantrea
Gran Canaria-Lacturale

	Equipo	Ptos.	J	TOTAL G	E	P	F	C
1.	Marín	25	9	8	1	0	54	14
2.	Vilalba	25	9	8	1	0	31	12
3.	Ferrol	22	9	7	1	1	55	17
4.	Arnoia	21	9	7	0	2	52	27
5.	Bembrive	18	9	5	3	1	35	18
6.	Burela	18	9	6	0	3	24	22
7.	Meigas	16	9	5	1	3	30	20
8.	Segosala	15	9	4	3	2	94	16
9.	Gran Canaria	13	9	4	1	4	24	22
10.	Txantrea	10	9	3	1	5	19	21
11.	Juventud	7	9	2	1	6	8	49
12.	Muslera	6	9	2	0	7	12	29
13.	Mioño	5	9	1	2	6	17	38
14.	Teidaya	4	9	1	1	7	17	103
15.	Lacturale	1	9	0	1	8	15	42
16.	**Gait. Rodiles**	**1**	**9**	**0**	**1**	**8**	**14**	**51**

Fútbol Sala | Tercera División

Resultados

Rodiles-Isla Siero.....2-1
Aviles Sport-Santa Cruz.....6-8
C. Valdés-Salinas.....2-8
Rompiente-Infiesto.....2-7
L. Rangers-A. Soto Barco.....4-3
D. Laviana-San Cucao.....8-3
A. Manzaneda-Txamon Oviedo.5-5
Gijon Playas-Alto Aller.....3-3

Próxima jornada

A. Soto Barco-Aviles Sport
Txamon Oviedo-Rodiles
San Cucao-A. Manzaneda
Infiesto-Gijon Playas
Salinas-D. Laviana
Santa Cruz-C. Valdés
Alto Aller-L. Rangers
Isla Siero-Rompiente

	Equipo	Ptos.	J	TOTAL G	E	P	F	C
1	Infiesto	18	7	6	0	1	38	18
2	L. Rangers	16	7	5	1	1	29	14
3	D. Laviana	15	7	5	0	2	43	26
4	Salinas	14	7	4	2	1	44	23
5	San Cucao	14	7	4	2	1	39	26
6	Txamon Oviedo	12	7	3	3	1	34	30
7	Alto Aller	11	7	3	2	2	29	27
8	Aviles Sport	10	7	3	1	3	29	29
9	Isla Siero	9	7	3	0	4	27	25
10	Rompiente	8	7	2	2	3	29	33
11	Santa Cruz	8	7	2	2	3	26	35
12	Rodiles	7	7	2	1	4	18	37
13	Gijon Playas	6	7	1	3	3	25	38
14	A. Soto Barco	5	7	1	2	4	24	26
15	A. Manzaneda	2	7	0	2	5	21	50
16	C. Valdés	1	7	0	1	6	20	38

Fútbol Sala | 1ª Astursala

Resultados

Gim. Caborana-G. Perchera.....4-5
Los Coyanes-Proaza.....8-4
Astur E-Bikes-Boliches B.....5-4
Teverga-P. B. Turón.....11-2
Futsal Mieres-D. Laviana B.....5-0
Villa De Tineo-La Arena.....6-4
Pichuchos-5 As.....4-0

Próxima jornada

La Arena-Pichuchos
Proaza-Futsal Mieres
5 As-Astur E-Bikes
P. B. Turón-Villa De Tineo
D. Laviana B-Teverga
Mieresala-Los Coyanes
Boliches B-Gim. Caborana

	Equipo	Ptos.	J	TOTAL G	E	P	F	C
1	G. Perchera	19	7	6	1	0	41	22
2	Mieresala	15	6	5	0	1	51	19
3	Teverga	15	7	5	0	2	45	22
4	Astur E-Bikes	13	6	4	1	1	41	33
5	5 As	13	7	4	1	2	31	24
6	Gim. Caborana	12	6	4	0	2	37	28
7	P. B. Turón	10	7	3	1	3	29	35
8	Los Coyanes	9	6	3	0	3	31	25
9	Pichuchos	9	6	3	0	3	22	25
10	Villa De Tineo	9	7	3	0	4	23	28
11	La Arena	9	7	3	0	4	32	38
12	Boliches B	6	7	2	0	5	32	39
13	Futsal Mieres	3	6	1	0	5	21	38
14	D. Laviana B	3	7	1	0	6	19	50
15	Proaza	0	6	0	0	6	15	44

Fútbol Sala |2ª Astursala G1

Resultados

Monsacro-Mos.-KM0.....3-0
Alto Aller B-G. At. Lugones.....6-1
R. Mieres B-A. Manzaneda B.....4-2
El Penote-Gijon Playas B.....5-1
G. Perchera B-L. Rangers B.....3-3
Isla Siero B-R. Langreano.....3-0
Mieresala B-Plaza Najosa.....2-5

Próxima jornada

R. Langreano-Monsacro-Mos.
Plaza Najosa-G. Perchera B
G. At. Lugones-El Penote
Gijon Playas B-Isla Siero B
L. Rangers B-Alto Aller B
A. Manzaneda B-Mieresala B
Corredoria-R. Mieres B

	Equipo	Ptos.	J	TOTAL G	E	P	F	C
1	Gijon Playas B	18	7	6	0	1	26	10
2	G. At. Lugones	18	7	6	0	1	28	13
3	R. Langreano	18	7	6	0	1	21	9
4	L. Rangers B	12	6	3	3	0	17	9
5	El Penote	12	6	4	0	2	15	11
6	Isla Siero B	12	6	4	0	2	21	19
7	Monsacro-Mos.	9	6	3	0	3	19	16
8	Plaza Najosa	9	6	3	0	3	19	16
9	Alto Aller B	9	7	3	0	4	20	18
10	G. Perchera B	7	7	2	1	4	13	13
11	R. Mieres B	7	7	2	1	4	11	25
12	Corredoria	6	6	2	0	4	12	15
13	KM0	6	7	2	0	5	10	19
14	A. Manzaneda B	1	6	0	1	5	7	21
15	Mieresala B	0	7	0	0	7	8	33

Fútbol Sala |2ª Astursala G2

Resultados

Caseras-Río Nonaya Futsal.....2-3
Las Regueras-As Figueiras.....1-7
C. Glaciar-Quirós.....2-6
Muros Bal.-C. S. Cucao B.....0-1
CO Lugo-Boal.....2-8
Navia-Somiedo.....8-0
A. Soto Barco B-Los Campos.....1-1

Próxima jornada

Los Campos-C. Glaciar
Boal-A. Soto Barco B
Río Nonaya Futsal-Muros Bal.
As Figueiras-CO Lugo
Quirós-Navia
B. La Folleca-Las Regueras
Caseras-Somiedo

	Equipo	Ptos.	J	TOTAL G	E	P	F	C
1	Quirós	19	7	6	1	0	36	13
2	C. S. Cucao B	18	7	6	0	1	33	9
3	Navia	16	6	5	1	0	23	7
4	B. La Folleca	15	6	5	0	1	35	18
5	Los Campos	10	6	3	1	2	21	13
6	A. Soto Barco B	10	7	3	1	3	17	15
7	C. Glaciar	10	7	3	1	3	21	24
8	As Figueiras	10	6	3	1	2	16	20
9	CO Lugo	9	7	3	0	4	27	41
10	Boal	8	6	2	2	2	24	20
11	Muros Bal.	8	6	2	2	2	15	11
12	Río Nonaya Futsal	3	7	1	0	6	18	31
13	Somiedo	3	7	1	0	6	20	37
14	Las Regueras	3	7	1	0	6	14	40
15	Caseras	0	6	0	0	6	7	28

Baloncesto ACB

● Juegan playoff por título ● Descenso

Resultados

Rio Breogán-Burgos.....119-110
Andorra-Tenerife.....84-90
Joventut-Zaragoza.....99-94
Lleida-Manresa.....92-98
Valencia-Coruña.....111-97
Unicaja-Girona.....82-70
Barça-Obradoiro.....108-83
Bilbao-Murcia.....76-84
Baskonia-Real Madrid.....84-98

Próxima jornada

Burgos-Unicaja
Manresa-Andorra
Murcia-Zaragoza
Obradoiro-Girona
Bilbao-Baskonia
Coruña-Lleida
Valencia-Rio Breogán
Tenerife-Barça
Real Madrid-Joventut

	Equipo	J	G	TOTAL P	F	C
1.	Real Madrid	8	8	0	842	681
2.	Valencia	8	6	2	805	713
3.	Tenerife	8	6	2	697	637
4.	Barça	8	6	2	789	744
5.	Baskonia	8	5	3	749	688
6.	Rio Breogán	8	5	3	838	801
7.	Zaragoza	8	5	3	742	713
8.	Unicaja	8	4	4	703	673
9.	Bilbao	8	4	4	720	732
10.	Murcia	8	4	4	715	729
11.	Girona	8	4	4	705	763
12.	Joventut	8	3	5	724	723
13.	Obradoiro	8	3	5	715	784
14.	Coruña	8	3	5	740	810
15.	Burgos	8	2	6	731	744
16.	Manresa	8	2	6	704	808
17.	Andorra	8	1	7	691	772
18.	Lleida	8	1	7	742	837

Baloncesto | 1ª FEB

● Sube liga ACB ● Playoff ascenso ● Descenso

Resultados

Alicante-Fibwi Mallorca.....100-66
Menorca-**Alimerka Oviedo**.....75-65
Palmer Mallorca-Albacete.....80-74
Burgos-Gran Canaria.....83-104
Córdoba-Fuenlabrada.....74-80
Granada-Movistar.....97-101
Gipuzkoa-Cantabria.....67-92
Ourense-Insolac.....87-74
Zamora-Palencia.....77-86

Próxima jornada

Albacete-Gipuzkoa
Fibwi Mallorca-Córdoba
Movistar-Ourense
Fuenlabrada-Burgos
Alimerka Oviedo-Alicante
Palencia-Palmer Mallorca
Gran Canaria-Menorca
Cantabria-Granada
Insolac-Zamora

	Equipo	J	G	TOTAL P	F	C
1.	Alicante	8	8	0	739	603
2.	Movistar	8	7	1	718	619
3.	Palencia	8	7	1	660	584
4.	Gran Canaria	8	6	2	728	615
5.	Cantabria	8	6	2	661	614
6.	Ourense	8	5	3	682	656
7.	Pal Mallorca	8	5	3	692	679
8.	Granada	8	4	4	633	646
9.	**Alimerka Ovie.**	**8**	**4**	**4**	**631**	**666**
10.	Insolac	8	3	5	605	622
11.	Zamora	8	3	5	624	652
12.	Albacete	8	3	5	630	668
13.	Fuenlabrada	8	2	6	623	643
14.	Menorca	8	2	6	557	597
15.	Córdoba	8	2	6	568	613
16.	Burgos	8	2	6	683	747
17.	Gipuzkoa	8	2	6	608	724
18.	Fibwi Mallorca	8	1	7	624	718

Baloncesto | 3ª FEB

● Fase de ascenso ● Eliminatoria ascenso ● Descenso

Resultados

Chantada-Culleredo.....87-71
Marín-Recoletas.....94-77
Ulla Oil-**Uni. Oviedo**.....87-110
Caja Rural-Santo Domingo...85-73
Novobasket-**Villa de Mieres**.91-94
Okticket Círculo-Usal Meins108-87
Sigaltec-Calvo.....75-77

Próxima jornada

Calvo-Chantada
Usal Meins-Sigaltec
Villa de Mieres-**Okticket Círculo**
Santo Domingo-Novobasket
Uni. Oviedo-Caja Rural
Recoletas-Ulla Oil
Culleredo-Marín

	Equipo	J	G	TOTAL P	F	C
1.	**Okticket Círc.**	**7**	**7**	**0**	**699**	**481**
2.	Marín	7	7	0	634	490
3.	Recoletas	7	6	1	610	523
4.	Caja Rural	7	5	2	645	577
5.	Calvo	7	4	3	606	534
6.	**Uni. Oviedo**	**7**	**4**	**3**	**635**	**625**
7.	Chantada	7	4	3	525	548
8.	**Villa de Mieres**	**7**	**3**	**4**	**607**	**591**
9.	Culleredo	7	3	4	493	573
10.	Santo Domingo	7	2	5	596	611
11.	Usal Meins	7	2	5	556	577
12.	Sigaltec	7	1	6	492	570
13.	Novobasket	7	1	6	539	677
14.	Ulla Oil	7	0	7	473	733

Baloncesto| Liga Femenina 2

● Fase de ascenso ● Descenso

Resultados

Las Rozas-**Siroko Gijón**.....87-68
Lanzarote-Sernova.....72-74
Gran Canaria-Extremadura..80-53
Móstoles-Cesur.....63-68
Pozuelo-Alcobendas.....día 22
Isla Bonita-Cortegada.....día 29
Abril ADBA- El Cochinillo .día 7 dic.

Próxima jornada

Cesur-Isla Bonita
Extremadura-Móstoles
El Cochinillo-Gran Canaria
Alcobendas-**Abril ADBA**
Sernova-Pozuelo
Siroko Gijón-Lanzarote
Cortegada-Las Rozas

	Equipo	J	G	TOTAL P	F	C
1.	Isla Bonita	6	6	0	423	360
2.	Alcobendas	6	5	1	466	406
3.	Sernova	7	5	2	507	438
4.	**Abril ADBA**	**6**	**4**	**2**	**405**	**367**
5.	Cortegada	6	4	2	429	407
6.	Cesur	7	4	3	483	469
7.	Extremadura	7	4	3	486	484
8.	El Cochinillo	6	3	3	437	406
9.	Móstoles	7	3	4	451	434
10.	Las Rozas	7	3	4	455	449
11.	Gran Canaria	7	3	4	471	467
12.	Pozuelo	6	1	5	312	392
13.	Lanzarote	7	1	6	447	559
14.	**Siroko Gijón**	**7**	**0**	**7**	**454**	**588**

Balonmano| Iberdrola

Resultados

Elche-Lanzarote.....31-28
Morvedre-Beti-Onak.....20-20
La Rioja-Málaga.....22-23
Lobas Alimerka-Bera Bera.....25-29
Granollers-Elda.....19-34
Atl. Guardés-Gran Canaria.....22-25
Pozuelo-Conservas Orbe.....22-21

Próxima jornada

Lanzarote-Pozuelo
Beti-Onak-Elche
Málaga-Morvedre
Bera Bera-La Rioja
Elda-**Lobas Alimerka**
Gran Canaria-Granollers
Conservas Orbe-Atl. Guardés

● Fase de ascenso ● Descenso

	Equipo	Ptos.	J	TOTAL G	E	P	F	C
1.	Bera Bera	16	9	8	0	1	253	205
2.	Elche	16	9	8	0	1	224	192
3.	Málaga	14	9	7	0	2	228	185
4.	Elda	14	9	7	0	2	225	193
5.	Beti-Onak	12	9	5	2	2	213	198
6.	Atl. Guardés	11	9	5	1	3	204	193
7.	Gran Canaria	10	9	5	0	4	243	230
8.	La Rioja	10	9	5	0	4	201	195
9.	Morvedre	7	9	3	1	5	188	205
10.	Lanzarote	4	9	2	0	7	220	236
11.	Conservas Orbe	4	9	2	0	7	194	231
12.	Granollers	4	9	2	0	7	190	239
13.	**Lobas Alimerka**	**2**	**9**	**1**	**0**	**8**	**187**	**223**
14.	Pozuelo	2	9	1	0	8	189	234

Balonmano| Honor Plata Masc.

● Fase de ascenso ● Descenso

Resultados

Barça Atletic-Zamora.....30-32
Coruña-Guadalajara.....29-29
Quireza-Burgos.....28-26
Huesca-Trasmapi.....29-28
Confia Oviedo-Benidorm.....24-25
Antequera-Alicante.....29-29
Anaitasuna-Santander.....40-27
Zaragoza-Zarautz.....31-34

Próxima jornada

Barça Atletic-Coruña
Guadalajara-Quireza
Burgos-Huesca
Trasmapi-**Confia Oviedo**
Benidorm-Antequera
Alicante-Anaitasuna
Santander-Zaragoza
Zamora-Zarautz

	Equipo	Ptos.	J	TOTAL G	E	P	F	C
1.	Huesca	16	9	8	0	1	296	272
2.	Anaitasuna	14	9	7	0	2	297	250
3.	Coruña	14	9	6	2	1	271	253
4.	Guadalajara	12	9	5	2	2	267	264
5.	Barça Atletic	11	9	5	1	3	300	282
6.	**Confia Oviedo**	**11**	**10**	**5**	**1**	**4**	**274**	**264**
7.	Benidorm	10	9	4	2	3	263	248
8.	Quireza	10	9	5	0	4	253	259
9.	Santander	10	10	5	0	5	306	315
10.	Burgos	8	8	3	2	3	235	227
11.	Alicante	8	9	3	2	4	257	269
12.	Trasmapi	7	9	2	3	4	251	259
13.	Zamora	5	9	2	1	6	253	280
14.	Antequera	5	10	2	1	7	279	309
15.	Zarautz	3	9	1	1	7	278	291
16.	Zaragoza	2	9	1	0	8	234	272

Balonmano| Honor Plata Fem.

● Fase de ascenso ● Descenso

Resultados

Camargo-Aiala.....19-27
Replasa-Sustatuz.....26-33
Toper BM-Basauri.....34-24
Lobas Alimerka-**Bal. Gijón**.....31-34
Loyola-Berango.....23-23
Malkaitz-Eibar.....21-22
Bera Bera-Etxebarri.....29-22

Próxima jornada

Aiala-Bera Bera
Sustatuz-Camargo
Basauri-Replasa
Balomano Gijón-Toper BM
Berango-**Lobas Alimerka**
Eibar-Loyola
Etxebarri-Malkaitz

	Equipo	Ptos.	J	TOTAL G	E	P	F	C
1.	Toper BM	14	7	7	0	0	215	154
2.	Sustatuz	12	7	6	0	1	196	171
3.	Basauri	10	7	5	0	2	214	164
4.	**Balom. Gijón**	**10**	**7**	**5**	**0**	**2**	**211**	**192**
5.	Aiala	9	7	4	1	2	161	150
6.	Etxebarri	9	7	4	1	2	181	188
7.	Replasa	6	7	3	0	4	195	185
8.	Loyola	6	7	2	2	3	177	188
9.	Bera Bera	6	7	3	0	4	172	198
10.	Eibar	4	7	2	0	5	164	180
11.	Malkaitz	4	7	2	0	5	150	168
12.	Camargo	3	7	1	1	5	163	182
13.	Berango	3	7	1	1	5	169	199
14.	**Lobas Alimerka**	**2**	**7**	**1**	**0**	**6**	**157**	**206**

Balonmano| 1.ª Mas B

Resultados

La Salle-Soria.....26-31
Torrelavega-Salamanca.....35-14
Lafuente-**Center Princip.**.....25-18
Egido-Sariegos.....32-30
Astillero-**G.C.Covadonga**.....35-36
Horizonte-Sanse.....37-37
Recoletas-**Royal Pr. Gijón**.....30-32
Camargo-Alcobendas.....25-33

Próxima jornada

Soria-Camargo
Salamanca-La Salle
Center Princip.-Torrelavega
Sariegos-Lafuente
G.C.Covadonga-Egido
Sanse-Astillero
Royal Pr. Gijón-**Horizonte**
Alcobendas-Recoletas

● Fase de ascenso Plata ● Descenso

	Equipo	Ptos.	J	TOTAL G	E	P	F	C
1.	Torrelavega	16	9	8	0	1	288	216
2.	Soria	16	9	7	2	0	279	240
3.	**Royal Pr. Gijón**	**15**	**9**	**7**	**1**	**1**	**299**	**259**
4.	Alcobendas	14	9	6	2	1	288	231
5.	Sanse	14	9	6	2	1	318	273
6.	**Horizonte**	**13**	**9**	**6**	**1**	**2**	**308**	**242**
7.	Sariegos	10	9	5	0	4	293	280
8.	Lafuente	8	9	4	0	5	241	244
9.	Egido	8	9	4	0	5	246	258
10.	La Salle	8	9	4	0	5	254	269
11.	Recoletas	7	9	3	1	5	291	293
12.	**G.C.Covadonga**	**7**	**9**	**3**	**1**	**5**	**292**	**302**
13.	Astillero	6	9	3	0	6	274	299
14.	**Center Princip.**	**2**	**9**	**1**	**0**	**8**	**204**	**264**
15.	Camargo	0	9	0	0	9	243	310
16.	Salamanca	0	9	0	0	9	188	326

Consiga con La Nueva España y masymas SUPERMERCADOS

Lote de 6 Vinos

P.V.P. masymas 73,49€

Cartilla + 5 Cupones

POR SOLO 19,99€

P.V.P. no acumulable con otro tipo de descuentos



6 Botellas Rioja

2 Botellas de Rioja
Faustino Art Collection Reserva
2 Botellas de Rioja
Faustino Art Collection Crianza
2 Botellas de Rioja
Faustino Art Collection Blanco

CARTILLA

Domingo 22 de noviembre de 2026

FÚTBOL

Ronaldinho vuelve a los 46 años en la Tercera italiana

El brasileño, que se retiró hace 11 años, participó en el primer gol del Rávena

EFE
Roma

El astro brasileño Ronaldinho Gaúcho volvió a pisar un terreno de juego ayer, más de once años después de su retirada como futbolista profesional, con la camiseta del Rávena, que milita en la Serie C italiana. Jugó cuarenta y cinco minutos y participó en el gol que puso en ventaja a su equipo, que finalmente ganó 2-0.

Con una equipación concebida para la ocasión, diseñada con un estilo elegante en blanco y oro, con el característico monograma «10 R» de «Dinho», una tipografía que rinde homenaje a las botas clásicas Nike Total 90 y unos gráficos inspirados en los mosaicos bizantinos de la ciudad de Rávena, el legendario jugador saltó al campo del estadio Bruno Benelli para el derbi contra el Forlì. Ronaldinho, de 46 años, hizo su aparición antes de que arrancara el partido, agarrado de la mano de un niño que no podía ocultar su felicidad, con quien el brasileño bromeaba y sonreía. Vestido con guantes y una camiseta de manga larga para protegerse del frío de la ciudad norteña, lució también el moño recogido con una cinta para el pelo, una imagen icónica que le acompañó durante buena parte de su carrera. Así se materializó su regreso al fútbol. La expectación era máxima y fue necesario habilitar 1.800 asientos adicionales para elevar el aforo del recinto hasta los 6.500 espectadores. En las gradas se encendieron bengalas y fuegos artificiales, reflejo de la fiesta que vivió una ciudad de apenas 156.000 habitantes. ■

E. P.



Ronaldinho, con el balón, en el partido del Rávena con el que regresó once años después de su retirada.

Resultados y clasificaciones

Hockey| Liga Iberdrola

Resultados

Marineda-Manlleu 1-2
Vila Sana-San Cugat.....7-1
Bembibre-Orkla.....3-2
Telecable-Mataró.....6-0
Lleidanet HC-Raxoi 1-1
Esneca-Generali.....día 18
Cerdanyola-Voltegra .....día 18

Próxima jornada

San Cugat-Lleidanet HC
Manlleu-Esneca
Voltegra-Bembibre
Mataró-Cerdanyola
Generali-Vila Sana
Orkla-Marineda
Raxoi-**Telecable**

	Equipo	Ptos.	J	TOTAL G	E	P	F	C
1.	Vila Sana	9	3	3	0	0	14	2
2.	**Telecable**	**9**	**3**	**3**	**0**	**0**	**13**	**3**
3.	Manlleu	7	3	2	1	0	8	6
4.	Mataró	6	3	2	0	1	4	7
5.	Bembibre	4	3	1	1	1	6	6
6.	Voltegra	3	2	1	0	1	4	4
7.	Esneca	3	2	1	0	1	2	2
8.	Marineda	3	3	1	0	2	5	6
9.	San Cugat	3	3	1	0	2	6	12
10.	Cerdanyola	2	2	0	2	0	3	3
11.	Generali	1	2	0	1	1	0	1
12.	Raxoi	1	3	0	1	2	4	6
13.	Orkla	1	3	0	1	2	5	9
14.	Lleidanet HC	1	3	0	1	2	2	9

Hockey| OK Liga Plata Norte

Resultados

Acordes-CP Congrés.....2-2
Sant Cugat-Calvo Escola.....5-3
Barcelona-Olot.....9-0
GEIEG-Jolaseta 2-2
Vila-Seca-Dom. Allianz.....0-3
Oviedo Roller-Tordera.....2-6
Reus-CDM H. Patines 6-2

Próxima jornada

Olot-Acordes
CP Congrés-Reus
Dom. Allianz-Sant Cugat
Tordera-Barcelona
Calvo Escola-**Oviedo Roller**
Jolaseta-Vila-Seca
CDM H. Patines-GEIEG

	Equipo	Ptos.	J	TOTAL G	E	P	F	C
1.	Reus	15	5	5	0	0	24	9
2.	Barcelona	15	6	5	0	1	25	11
3.	Sant Cugat	13	6	4	1	1	20	15
4.	Dom. Allianz	12	7	4	0	3	24	16
5.	CP Congrés	11	7	3	2	2	20	21
6.	Acordes	10	7	3	1	3	21	26
7.	CDM H. Patines	9	6	3	0	3	20	25
8.	Tordera	8	5	2	2	1	12	8
9.	Olot	8	6	2	2	2	19	21
10.	GEIEG	8	7	2	2	3	15	17
11.	Vila-Seca	8	7	2	2	3	17	20
12.	**Oviedo Roller**	**6**	**7**	**2**	**0**	**5**	**16**	**22**
13.	Calvo Escola	2	7	0	2	5	18	27
14.	Jolaseta	2	7	0	2	5	14	27

Hockey| OK Liga Plata Femenina

Resultados

Las Rozas-Traviesas.....5-0
Berenguela-**Ene O. Mieres** 2-0
Coslada-Ponteareas.....7-2
Raspeig-Santuxu 7-1
Alcala-Gatikako.....1-5
Virgen de E.-**Oviedo Roller**.....5-3
Alcorcón-Tres Cantos.....0-4

Próxima jornada

Gatikako-Virgen de E.
Raspeig-Las Rozas
Tres Cantos-Alcala
Santuxu-Ponteareas
Ene O. Mieres-Alcorcón
Oviedo Roller-Coslada
Traviesas-Berenguela

	Equipo	Ptos.	J	TOTAL G	E	P	F	C
1.	Berenguela	19	8	6	1	1	46	12
2.	**Ene O. Mieres**	**19**	**8**	**6**	**1**	**1**	**29**	**9**
3.	Coslada	17	7	5	2	0	43	10
4.	Las Rozas	17	8	5	2	1	27	7
5.	Traviesas	15	8	5	0	3	28	21
6.	Tres Cantos	14	8	4	2	2	22	12
7.	Ponteareas	13	8	4	1	3	28	23
8.	Raspeig	11	8	3	2	3	21	18
9.	Virgen de E.	9	8	3	0	5	24	36
10.	Santuxu	9	7	3	0	4	8	28
11.	Gatikako	7	8	2	1	5	13	30
12.	**Oviedo Roller**	**6**	**8**	**2**	**0**	**6**	**17**	**39**
13.	Alcorcón	3	8	1	0	7	10	29
14.	Alcala	0	8	0	0	8	4	46

Hockey| Bronce Masculina B

Resultados

Borbolla-Iruña 3-5
Traviesas-Compostela.....1-3
Oviedo Booling-Club Liceo 1-3
Oleiros-**Mieres** 7-5
Acordes-**Telecable** 3-3
CDM Hockey-**Patinalón** 3-2

Próxima jornada

Iruña-Oleiros
Urdaneta-Borbolla
Compostela-CDM Hockey
Mieres-**Oviedo Booling**
Telecable-Traviesas
Club Liceo-Acordes

	Equipo	Ptos.	J	TOTAL G	E	P	F	C
1.	Club Liceo	16	7	5	1	1	31	17
2.	Iruña	14	7	4	2	1	30	21
3.	Oleiros	13	6	4	1	1	29	25
4.	**Mieres**	**12**	**7**	**4**	**0**	**3**	**25**	**27**
5.	**Telecable**	**11**	**7**	**3**	**2**	**2**	**28**	**26**
6.	Urdaneta	9	6	2	3	1	22	19
7.	CDM Hockey	9	6	2	3	1	13	13
8.	**Oviedo Booling**	**8**	**6**	**2**	**2**	**2**	**20**	**17**
9.	Traviesas	8	6	2	2	2	18	18
10.	**Patinalón**	**7**	**7**	**2**	**1**	**4**	**25**	**26**
11.	Acordes	6	6	1	3	2	15	19
12.	Compostela	3	7	1	0	6	14	28
13.	Borbolla	0	6	0	0	6	20	34

Rugby | División Honor B Masc. A

Resultados

Próxima jornada

Santander-**Pasek Belenos**
Gaztedi-Donostia
U. Bilbao-La Única
Aranda-Betsaide

	Equipo	Ptos.	B	TOTAL J	G	E	P	F	C
1.	U. Bilbao	26	2	6	6	0	0	273	123
2.	**Pasek Belenos**	**26**	**5**	**6**	**5**	**0**	**1**	**332**	**87**
3.	Gaztedi	19	2	6	4	0	2	195	169
4.	Donostia	16	3	6	3	1	2	209	183
5.	Cormorán	11	2	6	2	1	3	194	183
6.	Betsaide	11	0	6	2	0	4	192	285
7.	Aranda	4	0	6	1	0	5	88	261
7.	La Única	1	1	6	0	0	6	86	278

Rugby | División Honor B Masc. D

Resultados

Próxima jornada

Gijón-Os Ingleses
Real Oviedo-U. de Vigo
CRAT-El Salvador

	Equipo	Ptos.	B	TOTAL J	G	E	P	F	C
1.	El Salvador	25	5	5	5	0	0	340	60
2.	**Real Oviedo**	**20**	**4**	**5**	**4**	**0**	**1**	**276**	**64**
3.	U. de Vigo	11	3	5	2	0	3	164	270
4.	CRAT	9	1	4	2	0	2	81	111
5.	Os Ingleses	4	0	5	1	0	4	70	206
6.	**Gijón**	**1**	**1**	**4**	**0**	**0**	**4**	**40**	**260**

Voleibol | Superliga 2 Masculina GC

Resultados

Jovellanos-Gupane 0-3
Oviedo-Parla.....3-1
Dumbría-U. Granada 3-1
Emevé-Rivas.....3-0
Playa Madrid-U. Valladolid 3-2
Villalba-La Laguna.....3-0

Próxima jornada

La Laguna-**Jovellanos**
Uni. Valladolid-Villalba
Rivas-Playa Madrid
Univ. Granada-Emevé
Parla-Dumbría
Gupane-**Oviedo**

	Equipo	Ptos.	J	TOTAL G3	G2	P1	P0	F	C
1	Emevé	20	7	6	1	0	0	21	2
2	Villalba	18	7	5	1	1	0	20	7
3	Gupane	16	7	5	0	1	1	18	6
4	Dumbría	12	7	3	1	1	2	14	12
5	**Oviedo**	**11**	**7**	**2**	**1**	**3**	**1**	**15**	**15**
6	Rivas	10	7	2	2	0	3	12	14
7	La Laguna	9	7	1	3	0	3	12	16
8	**Cid Jovellanos**	**9**	**7**	**3**	**0**	**0**	**4**	**9**	**13**
9	Parla	8	7	2	0	2	3	11	16
10	Playa Madrid	5	7	0	2	1	4	11	19
11	U. Valladolid	5	7	1	0	2	4	8	18
12	U. Granada	3	7	1	0	0	6	6	19

Voleibol | Primera División Masculina

Resultados

Chamartín-Oleiros 3-1
MorenoSáez-Acenvoley.....1-3
Galdakao-Valladolid.....3-0
RGC Covadonga-Las Rozas 3-2
CyL Palencia-Arona 3-0
Jatorkide-Soria.....3-1

Próxima jornada

Soria-Chamartín
Arona-Jatorkide
Las Rozas-CyL Palencia
Valladolid-**RGC Covadonga**
Acenvoley-Galdakao
Oleiros-MorenoSáez

	Equipo	Ptos.	J	TOTAL G3	G2	P1	P0	F	C
1	Cyl Palencia	17	8	5	1	0	2	19	11
2	Acenvoley	17	8	5	0	2	1	20	12
3	Jatorkide	15	7	4	1	1	0	17	7
4	Soria	13	7	3	2	0	1	16	9
5	Valcyl	11	7	0	5	1	1	17	16
6	**RGC Covadonga**	**9**	**7**	**2**	**1**	**1**	**3**	**13**	**15**
7	Galdakao	9	6	2	0	3	1	12	12
8	Las Rozas	8	7	0	3	2	2	14	18
9	Chamartín	8	7	2	0	2	3	13	17
10	Oleiros	7	7	0	3	1	3	12	18
11	Arona	5	6	1	0	2	3	7	15
12	Moreno Sáez	4	7	1	0	1	5	8	18

Voleibol | Primera División Femenina

Resultados

Curtidora Uniovi-Oleiros.....3-0
AULE-Getxoko 3-0
Los Campos-**RGC Covadonga** 3-1
Emevé-**S. Menéndez Calzada**.3-1
Cuesta Piedra-**Oviedo** 3-0
U. Salamanca-Soria 1-3

Próxima jornada

Soria-**Curtidora Uniovi**
Oviedo-U. Salamanca
S. Mdez Calzada-Cuesta Piedra
RGC Covadonga-Emevé
Getxoko-**Los Campos**
Oleiros-AULE

	Equipo	Ptos.	J	TOTAL G3	G2	P1	P0	F	C
1	Cuesta Piedra	20	7	7	6	1	0	21	5
2	**RGC Covadonga**	**17**	**7**	**6**	**5**	**1**	**0**	**19**	**5**
3	**Los Campos**	**15**	**7**	**5**	**4**	**1**	**1**	**18**	**11**
4	Soria	14	7	5	4	1	0	16	11
5	Emevé	12	7	4	3	1	1	15	12
6	U. Salamanca	11	7	4	3	1	0	15	13
7	Getxoko	9	7	4	1	3	0	12	15
8	**S.Mdez Calzada**	**8**	**7**	**2**	**2**	**0**	**2**	**12**	**17**
9	**Curtidora**	**7**	**7**	**2**	**2**	**0**	**1**	**9**	**16**
10	Oleiros	5	7	1	1	0	2	9	18
11	**Oviedo**	**5**	**7**	**1**	**1**	**0**	**2**	**7**	**18**
12	Aule	3	7	1	1	0	0	6	18

BALONMANO

El Grupo se lleva la victoria y el Vetusta cae en Santander

MARÍA RENDUELES
Oviedo

El Grupo consiguió una importante victoria por la mínima (35-36) ante el SDC Astander Astillero. Al descanso, los locales mandaban por 21-19, pero el Grupo mantuvo la intensidad en la segunda mitad y consiguió darle la vuelta al resultado para llevarse los dos puntos.

Por su parte, el Auto-Center Principado cayó derrotado por 25-18 ante el Lafuente Pereda en su visita a Santander. Los locales consiguieron abrir brecha durante la primera mitad y llegaron al descanso con una cómoda ventaja de ocho goles (12-4). Los ovetenses mejoraron su producción ofensiva, pero no encontraron la fórmula para meterse de nuevo en el partido. ■

TENIS

Jódar pierde con Zverev en su debut en las Finales ATP

Carlos Alcaraz entra en escena hoy ante el estadounidense Francis Tiafoe

CARLOS EXPÓSITO
Madrid

El español Rafa Jódar sucumbió ayer en su debut en las Finales ATP que se disputan en Turín contra el número 1, el alemán Alexander Zverev (6-4, 6-4), decisivo con el saque, que comenzó así con buen pie un torneo que conquistó en dos ocasiones, en 2018 y 2021.

Jódar no pudo derribar el muro de «Sascha», un tenista con una amplia experiencia en la conocida como Copa de Maestros, en la que cumple su novena participación en los últimos diez años, con la única ausencia por lesión en 2022. El madrileño, de 20 años, que hizo historia al clasificarse para las Finales ATP en su primer año como profesional, algo inédito hasta el momento, se quedó a las puertas de saborear su primer triunfo.

La andadura de Jódar en la Copa de Maestros seguirá en los próximos días, en los partidos que le enfrentarán mañana a Ben Shelton, nuevo pupilo de Juan Carlos Ferrero, y al francés Arthur Fils. Tendrá que sudar el madrileño si quiere un puesto en las semifinales.

Carlos Alcaraz, por su parte, comienza su andadura en las Finales ATP hoy, a las 14.00 horas, ante Frances Tiafoe. El español tiene ante sí el reto de completar su temporada más triunfal en cuanto a porcentaje de victorias se refiere y está ante la posibilidad de igualar los seis trofeos individuales del italiano Jannik Sinner en este 2026. El murciano, de 23 años, ya se llevó el Abierto de Australia, el Masters 1.000 de París y los ATP 500 de Doha, Tokio y Viena y, pese a haber estado cuatro meses y medio sin competir por la lesión que sufrió en su muñeca derecha, acumula 42 triunfos en sus 47 partidos individuales del circuito ATP. ■

Alessandro di Marco / Efe



Jódar, ayer, ante Zverev.

MONTAÑA

La Semana de Montañismo arranca hoy con Carla Astuy

MARÍA RENDUELES
Oviedo

La 22.ª edición de la Semana de Montañismo «Ciudad de Oviedo» comienza hoy y se prolongará hasta el viernes 20, con cinco ponencias protagonizadas por especialistas del mundo de la montaña. Todas las sesiones tendrán lugar a las 19.30 horas en la sede de UGT de Oviedo. La encargada de abrir el programa será la cántabra Carla Astuy, con una charla titulada «Montaña en estado puro». Le seguirán Juan Álvarez, Noelia Ordieres, Rosana Menéndez y Joaquín Álvarez.

La cita, organizada por siete grupos de montaña ovetenses (Civilu, Íbice, Naranco, Torreblanca, San Melchor, Auseva y Vetusta), volverá a reunir a aficionados y expertos para compartir experiencias y conocimientos. La entrada es libre hasta completar el aforo. ■



NATACIÓN

Dos medallas sin premio mundialista para Arbidel

El nadador corverano no consigue clasificarse para el Mundial de China de forma directa en un Nacional en el que Asturias suma numerosas preseas y mejoras de marcas

JAVI VISO
Oviedo

Llegaba con el claro objetivo de clasificarse para el Mundial de Beijing (China) y no lo ocultaba, pero Arbidel González no pudo lograrlo. El nadador corverano logró dos medallas en el Nacional de Invierno de piscina corta celebrado en Madrid, donde quedó subcampeón de España en su gran prueba, el 200 mariposa, tras registrar un mejor tiempo en las semifinales que en la gran final. Sin lograr la clasificación directa, este lunes se conocerá la convocatoria de la Federación Española de Natación, en la que González podría conseguir su presencia en China.

El tiempo que tenía Arbidel entre ceja y ceja para conseguir el billete a Beijing era 1:51.79, ligeramente inferior al récord de España que él mismo había establecido en Budapest en 2024, pero el corverano se quedó muy lejos de batirlo. En las semifinales pasó como primero (1:52.93), pero en la final perdió comba e incluso fue superado por Hugo Martínez (1:53.05 frente a 1:52.04), quien tampoco consiguió la mínima para el Mundial. Arbidel también consiguió la mejor marca nacional en el 100 mariposa (50.85) y espera conocer este lunes la decisión de la RFEN, que siempre se reserva alguna plaza para este tipo de competiciones para aquellos nadadores que se han quedado cerca o de los que espera que puedan ser competitivos a nivel mundial, como es el caso de Arbidel. En caso de que no pueda acudir a la cita mundialista, lo más probable es que compita en el US Open de piscina larga, otra competición de gran nivel.

FDNA



Arbidel González, con una de las medallas logradas en el Campeonato de España de piscina corta celebrado en Madrid.

Entre otros grandes resultados para el Principado, cabe destacar la actuación de Carlota San Martín, campeona de España sub-20 y tercera absoluta en la prueba de 400 metros libre, con un tiempo de 4:09.65. La nadadora, ex del Cuencas Mineras y actualmente en el Sabadell, logró su primera presea absoluta.

El Santa Olaya fue el equipo asturiano más destacado y con mayor representación, logrando numerosas medallas y pulverizando algunas de las mejores marcas del Principado. Lo más importante, lo logrado por su nadador Mario Méndez. El vigués se consagró campeón de España en 1.500 libre, con un tiempo de 14:49.30 y, ayer, logró la segunda mejor marca española en los 800 metros libre (7:50.74).

Algunas incorporaciones del conjunto olayista procedentes de otras provincias también rindieron a un alto nivel. Herminio Fernández se subió al segundo cajón del podio en categoría sub-20 en la prueba de 800 metros libre (8:08.62), mientras que Hugo Valenciano logró el bronce en 100 estilos (56.64) entre los mejores menores de 20 años. Por su parte, algunos nadadores en edad júnior, como Yago Suárez (50 libre y 50 mariposa), Sofía Finca (50 espalda) y Natalia Labes (100 estilos y 50 mariposa), consiguieron mejores marcas de Asturias en sus respectivas edades. ■

VOLEIBOL

La Curtidora y el Oviedo masculino sacan adelante sus partidos

El CID Jovellanos, el Oviedo femenino, el Grupo y La Calzada caen en sus encuentros

MARÍA RENDUELES
Oviedo

El Club Voleibol Oviedo masculino logró una victoria por 3-1 ante el CDE Parla Vóley en la Superliga Masculina 2. Un triunfo que permite al conjunto ovetense situarse en la quinta posición del Grupo C, con 11 puntos. Por su parte, el CID Jovellanos cayó por 0-3 ante el CV Gupane Guía y ocupa la octava plaza, con nueve puntos.

En la Primera División femenina, la Curtidora Uniovi se impuso con autoridad al CV Oleiros por 3-0. Las ovetenses son novenas, con siete puntos. Peor suerte corrió el Club Voleibol Oviedo, que perdió por 3-0 frente al Santa Cruz Cuesta Piedra y continúa undécimo, con cinco puntos.

Tampoco pudo sumar el Grupo, derrotado por 3-1 ante el AD Los Campos. Pese a la derrota, el conjunto gijonés se mantiene segundo, con 17 puntos, en una clasificación que sigue liderando el Santa Cruz Cuesta Piedra. Por su parte, el Sidra Menéndez La Calzada perdió por 3-1 frente al Arenal Emevé y ocupa la octava posición, con ocho puntos. La jornada deja así un balance de dos victorias y cuatro derrotas para los representantes asturianos en las competiciones nacionales. ■

BÁDMINTON

El Oviedo arrolla al CB Arjonilla (0-7) y se afianza en la segunda posición del Grupo B

El Bádminton Oviedo se impuso por un contundente 0-7 al CB Arjonilla en la cuarta jornada del Grupo B de División de Honor y se afianza en la segunda posición de la clasificación, con seis puntos, tras sumar su segundo triunfo de la temporada.

El Oviedo encarriló el encuentro con pleno en los dobles. Vicente Gázquez y Amaia Torralba vencieron en el mixto, mientras que Torralba y Rachel Sugden hicieron lo propio en el femenino. El tercer punto llegó de la mano de Gázquez y Marcos García, que remontaron en el juego decisivo para imponerse en el masculino.

Con el 0-3, los asturianos mantuvieron su superioridad en los individuales. Laura Álvarez, Álvaro Leal, Rachel Sugden e Iván Torre completaron la goleada. El técnico Alberto Zapico destacó la concentración del equipo, que evitó relajarse pese a partir como favorito.

CBO



El equipo del Oviedo Bádminton.

También valoró positivamente el estreno esta temporada de Sugden, Torralba y Torre, que regresó a la competición liguera con buenas sensaciones.

El próximo compromiso del Bádminton Oviedo será el 9 de enero, a domicilio frente al CB San Fernando Valencia, en la quinta jornada liguera.

FÚTBOL ES FÚTBOL

Averroísmo futbolístico, cascos con lágrimas y el asunto de las atmósferas

ANTONIO RICO



Por la izquierda, Guardiola y Pocchetino, durante un partido de la Liga inglesa.

1. VERDADES CONTRADICTORIAS O INDEPENDIENTES. El VAR es responsable, entre otras muchas cosas, del regreso del averroísmo latino, el movimiento filosófico medieval que, interpretando a su manera al filósofo cordobés Averroes, sostenía la teoría de la doble verdad: la razón nos conduce a un determinado tipo de verdades y la fe a otro, y ambos pueden ser verdaderos aunque estén en contradicción. La razón del VAR dice que un futbolista estaba en fuera de juego y anula el gol, pero la fe del aficionado dice que ese fuera de juego señalado porque la punta de la nariz del delantero estaba más adelantada que el flequillo del defensa es, y será siempre por los siglos de los siglos, gol. Y las dos afirmaciones son ciertas. Santo Tomás de Aquino decía, sin embargo, que no puede haber contradicción entre razón y fe. Sería absurdo que la razón del VAR y la fe del aficionado condujeran a verdades diferentes. Santo Tomás propondría que revisemos la razón del VAR porque la fe futbolística no puede engañarnos en ningún caso. Razón y fe provienen del mismo dios del fútbol, y aunque el VAR no puede engañarnos sí pueden engañarse los hombres al usarlo o al elegir tal o cual momento de la jugada para tirar las líneas. Quizás la solución a este problema sea admitir que razón y fe futbolísticas no pueden conducir a verdades contradictorias entre sí, pero sí a verdades independientes. De ese modo, los futboleros admitiremos que el VAR tiene razón al señalar un fuera de juego que el ojo no puede ver, pero seguiremos creyendo que el gol estaba mal anulado porque es contrario al fútbol que el tamaño de la nariz de un delantero influya en una jugada de gol.

2. TIGRIS DE GUARDIOLA. En la película «Gladiator», el emperador Cómodo hace que el gladiador Tigris de la Galia regrese de su exilio para enfrentarse en la arena del Coliseo a Máximo, el exgeneral que estaba ganando entre el pueblo una gran, y peligrosa para el emperador, fama como gladiador. Tigris aparece en la arena luciendo un intimidante casco inspirado en el león de Nemea (a quien mató Hércules), con una inexpresiva máscara dorada adornada con una lágrima que parece decir a su enemigo: «Tu destino es morir bajo mi espada». Pues bien, parece que Mauricio Pochettino sustituirá a Michael Carrick en el polvorín del Manchester United, y el cargo de seleccionador de Estados Unidos será ofrecido a Pep Guardiola, que regresaría de su retiro para enfrentarse al reto que supone llevar a la estancada selección estadounidense al siguiente nivel futbolístico. Ojalá que Guardiola acepte la oferta, aunque solo sea para que lo podamos comparar con Tigris de la Galia. Los dos volverían de un retiro dorado para enfrentarse a unos retos que ponen en peligro su vida (la del gladiador) y su prestigio (el del entrenador), y los dos lo harían no solo por amor a la arena y al césped, sino por una cantidad de dinero apabullante. Me imagino a Guardiola sentado en el banquillo de la selección de Estados Unidos con su casco con el león de Nemea y una lágrima grabada en la máscara, intimidando a los rivales. No sería la primera vez que la vida imite al arte.

3. VAYA LÍO, DARÍO. El primer partido de la selección de Portugal de la era post-Cristiano Ronaldo terminó con una derrota 1-4 ante la selección de Dinamarca. El primer partido de Raúl González, leyenda del Real Madrid, como entrenador del Real Oviedo acabó con una derrota del equipo ovietista 1-2 ante el Girona. En el fútbol no siempre se cumple la sentencia del pintor asturiano Darío de Regoyos, que decía que el asunto no es nada y la atmósfera lo es todo. El asunto (los puntos en juego) de los partidos Portugal-Dinamarca y Real Oviedo-Girona no es que fuera nada, pero está claro que lo importante era la atmósfera alrededor del adiós de Cristiano Ronaldo y del hola de Raúl González, aunque ninguno de los dos estaba en el terreno de juego. Pero la culpa del desconcierto ante estas dos derrotas no anunciadas no es tanto de la atmósfera como de la prisa por encontrar respuestas inmediatas a la ausencia de Ronaldo en Portugal y la llegada de Raúl al Real Oviedo. En el fútbol moderno no hay tiempo para sostener las preguntas. ¿Por qué se va precisamente ahora Ronaldo? ¿Por qué llega justamente ahora Raúl González? La atmósfera no es la respuesta, aunque a lo mejor sí lo es el asunto. Vaya lío, Darío.■

La semana en televisión

HOY

Fútbol
Albacete-Celta Fortuna
Segunda División. 20:30, LaLiga TV
Alemania-Países Bajos
Nations League. 20.45, Teledeporte

MARTES, 17

Fútbol
Dinamarca-Noruega
Nations League. 20:45, Dazn
Gales-Portugal
Nations League. 20:45, Dazn

Baloncesto
Croacia-España
Clasificatorio Eurobasket femenino. 18:30, RTVE Play Teledeporte
FC Barcelona-Paris Basketball
Euroliga. 20:30, Vamos Movistar Plus
Partizan-Valencia Basket
Euroliga. 20:45, Movistar Plus Baloncesto

MIÉRCOLES, 18

Baloncesto
Besiktas-Real Madrid
Euroliga. 18:00, Movistar Plus

JUEVES, 19

Fútbol
FC Barcelona-Servette
Liga de Campeones Femenina. 21:00, Disney +

Baloncesto
Bayern-Baskonia
Euroliga. 20:00, Movistar Vamos
Valencia Basket-Virtus Bolonia
Euroliga. 21:00, Movistar Plus

VIERNES, 20

Fútbol
Andorra-Leganés
Segunda División. 20:30, LaLiga TV
Athletic-Espanyol
Primera División. 21:00, Movistar Plus DAZN

Efe



Iyana Martín.

Baloncesto
Olympiacos-Real Madrid
Euroliga. 20:15, Movistar Plus
FC Barcelona-Estrella Roja
Euroliga. 20:30, Movistar Plus

SÁBADO, 21

Fútbol
Real Madrid-Celta
Primera División. 21:00, LaLiga TV
Sevilla-Betis
Primera División. 21:00, LaLiga TV
Castellón-Eldense
Segunda División. 18:30, LaLiga TV

Baloncesto
San Pablo Burgos-Unicaja
Liga ACB. 18:00, Dazn

Tenis
ATP Finals
Primera semifinal. 14:30, Movistar Plus

Motociclismo
Moto GP. Gran Premio de Portugal
Sprint del Gran Premo. 14:00, Dazn

Fórmula 1
Gran Premio de Las Vegas
Carrera del Gran Premio. 5:00 del domingo, Dazn

DOMINGO, 22

Fútbol
Arenas Club-Avilés Industrial
Primera Federación. 12:00, TV Football Club
Sporting-UD Las Palmas
Segunda División. 16:15, LaLiga TV
Córdoba-Oviedo
Segunda División. 14:00, LaLiga TV
Barcelona-Villarreal
Primera División. 14:00, LaLiga TV

Baloncesto
Alimerka Oviedo-HLA Alicante
Primera FEB. 12:30, Baloncesto TV
Real Madrid-Joventut
Liga ACB. 19:00, Dazn

Oviedo

Encuentro de jóvenes emprendedores

El Auditorio Príncipe Felipe acoge este lunes la primera edición del Young Founders Summit, un encuentro dedicado al emprendimiento juvenil. La jornada comenzará a las 10.00 horas con actividades para unos 400 estudiantes de ESO y Bachillerato. Por la tarde, desde las 16.00 horas, habrá conferencias y mesas redondas con emprendedores como Guillermo Soto, Carmen Pino y Emilio Froján. El encuentro concluirá a las 21.30 horas con la entrega de premios. Entrada gratuita, previa inscripción.

Día de las Enfermedades Neuromusculares

La Junta General del Principado acoge este lunes, de 10.30 a 13.30 horas, un acto institucional organizado por la Federación Española de Enfermedades Neuromusculares (ASEM). Participarán especialistas del HUCA, representantes institucionales, pacientes y familiares para abordar la atención sanitaria, la investigación y los retos de estas enfermedades.

Taller de teatro

La Asociación Ictus de Asturias (ASICAS) organiza este lunes, de 16.30 a 18.00 horas, un taller gratuito de teatro en el Hotel de Asociaciones de COCEMFE, en la avenida de Roma, 4. La actividad busca mejorar la expresión personal y las habilidades de comunicación. Inscripciones en el teléfono 623 041 219.

Bebecuentos en Vallobín

La Biblioteca de Vallobín acoge este lunes, a las 18.00 horas, la sesión de bebecuentos «Mua, mua, mua», a cargo de Carioca. La actividad está dirigida a los más pequeños y sus familias. Es necesaria la inscripción previa en la biblioteca. Aforo limitado.

Cuentacuentos en La Granja

La Biblioteca Lorenzo Rodríguez Castellano, situada en La Granja del Campo San Francisco, ofrece este lunes, a las 18.00 horas, el cuentacuentos «Por qué los pájaros no tienen rey y otras historias aladas», a cargo de David Acera. La actividad está dirigida al público infantil y requiere inscripción previa.

Cine en el Filarmónica

El Teatro Filarmónica proyecta este lunes, a las 20.00 horas, la película «No good men», dentro del ciclo «Por ser mujeres». La cinta está ambientada en Kabul, en 2021, y narra la historia de una cámara de televisión afgana que lucha por su independencia y la custodia de su hijo. Versión original subtitulada en castellano. Entrada gratuita hasta completar aforo.

Muestra de Artes Plásticas

La Sala Borrón, situada en la calle Leopoldo Calvo Sotelo, 5, mantiene abierta la 36.ª Muestra de Artes Plásticas del Principado de Asturias, con obras de siete jóvenes creadores. La exposición podrá visitarse este lunes de 10.00 a 14.00 y de 17.00 a 21.00 horas. Entrada gratuita.

TEATRO PRENDES
CANDÁS
Esta semana, EL MEJOR CINE:
"SENTIDO Y SENSIBILIDAD
(Vie.: 20.00h +Sab.: 20.00h y 23.00h+ Do.:20.00h)
"LA ISLA OLVIDADA"
(Sab. + Do.: 17.30h)
A la venta en taquilla y en teatroprendes.es, las entradas para:
GALA SOLIDARIA "EL SUEÑO DE CARMEN"
Vie.27 - 20.00h
y "PETIT POP" del 12 de diciembre
Avda. del Ferrocarril, 7 ·CANDÁS
Teléfono 985 55 33 43

¡Entérese antes de la agenda de ocio!
Reciba por la tarde todos los actos del día siguiente en su correo
Escanee este código QR y suscríbase a la newsletter

Coordina: C. M. L.
agenda@lne.es
agendagijon@epi.es

Santos: Margarita de Escocia, Gertrudis Magna, Inés de Asís y Fidencio

agenda

16 de noviembre

Faltan 35 días para el invierno

Club LA NUEVA ESPAÑA

Agustín Coletes imparte esta tarde una conferencia sobre el donjuanismo literario

El Club LA NUEVA ESPAÑA acoge hoy, a las 19.30 horas, la presentación de una edición conmemorativa de «Tigre Juan. El curandero de su honra», de Ramón Pérez de Ayala. El acto incluirá una conferencia de Agustín Coletes sobre el donjuanismo literario. También intervendrán Enrique Maradona y Javier Gámez.



Agustín Coletes Blanco.

Gijón

Festival Internacional de Cine de Gijón

Sigue hoy la 64ª edición del FICX. Además de las proyecciones, a las 18.00 horas se presentará en el salón de actos del Antiguo Instituto la obra de ficción sonora «Frankenstein o un relato de la soledad». De 16.30 a 19.30 horas se realizará en la sala de conferencias del Antiguo Instituto la formación de formadores «Transmitir cine es fácil. Herramientas del audiovisual para docentes en la adolescencia». Y a las 19.00 horas, el Toma 3 acoge la presentación de la tercera edición del Altafulla International Film Festival.

Proyección en el Centro Municipal de El Llano

El Centro Municipal Integrado de El Llano acoge este lunes, a las 19.00 horas, la videproyección «No good men», de Shahrbanoo Sadat.

Exposición de obra gráfica

La galería aLfaRa, situada en la calle Carlos Casanueva, 16, presenta «Tórculo», una exposición colectiva de obra gráfica de trece artistas sobre arte, naturaleza y reciclaje. La muestra permanecerá abierta hasta el 12 de diciembre. Horario de este lunes: de 9.30 a 14.00 y de 16.30 a 20.00 horas. Entrada gratuita.

Visitas a la Catedral

La visita al conjunto catedralicio incluye el recorrido por el interior del templo, la Cámara Santa, el Museo de la Iglesia y el claustro. El horario es de lunes a viernes, de 10.00 a 18.00 horas y los sábados de 10.00 a 17.00 horas. La torre de la Catedral también está abierta a las visitas. Son acompañadas, pero no guiadas, y tienen una duración aproximada de una hora.

Exposición en la Fundación Alvargonzález

La muestra de pintura divulgativa titulada «Capiteles románicos en las iglesias gijonesas», organizada por la Asociación Románico Rural Asturiano (ARRA), está abierta hasta el 20 de noviembre en la Fundación Alvargonzález.

Cita con el Prado en Tabacalera

«Ventanas al Prado», el proyecto fruto de la colaboración entre el Museo de El Prado y el Ayuntamiento de Gijón, y que ha llevado a instalar 29 reproducciones de obras del Prado en los vanos del edificio de Tabacalera, en Cimavilla, se mantendrá hasta el mes de enero. Las reproducciones de obras tienen incorporada una retroiluminación para su disfrute en horario nocturno. El proyecto curatorial ha corrido a cargo del estudio asturiano La Rectoral, liderado por Sara Moro y Ricardo Villoria.

Exposición de Kela Coto en Llamazares

La galería Llamazares presenta el último proyecto de Kela Coto, «[Parecía] un accidente». Se trata de una propuesta fotográfica realizada en Shanghái. Se mostrará hasta el 6 de diciembre. Los horarios son de lunes a sábado de 11.30 a 14.00 y de 17.30 a 20.30 horas. Los sábados de tarde, solo con cita previa.

Muestra de tapices de la Real Fábrica en el Antiguo Instituto

La exposición «Real Fábrica de Tapices. Más de 300 años de tradición textil» reúne más de 100 piezas en el Centro de Cultura Antiguo Instituto, algunas de ellas se exponen por primera vez. Podrá visitarse hasta el 24 de enero de 2027. Los horarios son de lunes a viernes de 17.30 a 20.30 horas, los sábados de 12.00 a 14.00 y de 17.30 a 20.30 horas. Y los domingos y festivos, de 12.00 a 14.00 horas.

Avilés y comarca

Mercado semanal en Avilés

La plaza de Hermanos Orbón acoge el tradicional mercado de los lunes, con puestos de productos frescos de la región, frutas, verduras, flores, ropa, calzado, artesanía y complementos. El horario aproximado de apertura es de 9.00 a 14.00 horas.

Teatro en Los Canapés

La XX Muestra de Teatro Amateur ofrece la representación de «Doña Josefa», a cargo de la Compañía Asturiana de Comedias, que recupera uno de sus clásicos costumbristas. La función comienza a las 19.00 horas en el Centro Sociocultural Los Canapés, en la calle Concordia.

Exposición en la Factoría Cultural

La Asociación Rey Pelayo y otras entidades inauguran a las 16.30 horas una exposición vinculada al programa de cohesión «Aunando esfuerzos», una iniciativa destinada a fomentar la participación ciudadana y la convivencia mediante actividades lúdicas, culturales y comunitarias.

Arte de Luarca en Avilés

La Factoría Cultural exhibe hasta el 4 de diciembre veinte obras seleccionadas en el LVI Certamen Nacional de Arte de Luarca, incluidas las premiadas de Virginia López y Agustín Serisuelo. Puede visitarse de 9.00 a 14.30 y de 16.30 a 21.00 horas.

Fotografía industrial en el Valdecarzana

El palacio avilesino acoge hasta el 27 de noviembre «Armán industrial», una exposición de más de un centenar de fotografías de Adolfo López Armán que retratan el desarrollo industrial y minero asturiano entre los años cuarenta y sesenta. Abre de 17.00 a 20.00 horas.

Las Cuencas

«Miraes» en Langreo

La Casa de Cultura Escuelas Dorado de Sama acoge hasta el 30 de noviembre la exposición «Miraes», organizada la Asociación Profesional de Fotoperiodistas Asturianos (APFA).

Exposición de Irene Trapote

La exposición «Hacer territorio atando cabos», de la artista multidisciplinar Irene Trapote, puede verse en la Casa de Cultura Teodoro Cuesta hasta el 28 de diciembre, de lunes a viernes, de 12.00 a 14.00 y de 17.00 a 21.00 horas.

Exposición en Laviana de Carlos Madrid

«Acuarelas. La vida con humor es más agradable» es el título de la muestra de Carlos Madrid Muñoz que puede verse en el Cidan de Pola de Laviana hasta el 30 de noviembre. Puede visitarse de lunes a viernes, de 9.00 a 14.00 horas, y los jueves también de 16.00 a 20.00 horas.

Clausura de la muestra «Asturies en guerra», en Langreo

«Asturies en Guerra-90 años. Memories | Imáxenes | Persones» es el título de la muestra que recupera imágenes y documentos históricos de la Guerra Civil en Asturias coincidiendo con el 90 aniversario de su inicio. Puede verde en la Casa de los Alberti, en Ciaño, hasta hoy, 16 de noviembre, de 9.00 a 14.00 horas.

Centro

Exposición fotográfica en Cabranes

La Casa de Cultura Mª Josefa Canellada de Santa Eulalia expone hasta el 30 de noviembre «Quemas. Procesos para una geografía del desastre», un estudio fotográfico de Noé Baranda sobre los incendios que arrasaron Asturias en 2023 que pretende inquietar al espectador desde la belleza de lo sublime en un escenario destruido.

Parque escultórico en Candás

En la franja costera que arranca de las inmediaciones del Museo Antón y bordea el cabo de San Antonio se ha creado un jardín escultórico con veinte piezas pertenecientes a escultores contemporáneos expuestas al aire libre.

Oriente

Inauguración de «Dos mundos, una mirada» en Cangas de Onís

La Casa de Cultura de Cangas de Onís acoge del 16 al 30 de noviembre la exposición «Dos mundos, una mirada», con cerámica de Eugenia Sergeeva y pintura y gráfica de Zaza Papidze. La inauguración será esta tarde, a las 18.00 horas. Horario: de lunes a viernes, de 10.00 a 13.00 y de 16.00 a 20.00 horas.

Mercadillo en Infiesto

En el entorno de la plaza del Mercado se instalan los puestos con productos de alimentación, como frutas, quesos, repostería y verduras, y artículos de tipo generalista, en horario matinal.

Occidente

Cine en Navia

El Fantasio programa una sesión de cine en la que proyectará a las 1720.30 horas la película «La bola negra», dirigida por Javier Calvo y Javier Ambrossi.

Exposición en La Caridad

La Sala de Exposiciones del Ayuntamiento de El Franco acoge hasta el 27 de noviembre la exposición «Hay ropa tendida», de Myriam Moral Rato, que se puede visitar de lunes a viernes, de 10.00 a 14.00 horas.

El tiempo

Hoy, en Asturias

Intervalos de nubes bajas matinales que despejarán en las horas centrales dando paso a un cielo nuboso con nubes medias y altas durante la tarde. Probables brumas y nieblas de madrugada, en el interior. Temperaturas mínimas con descensos locales en el tercio sur y en ascenso en el resto. Temperaturas máximas en ascenso en el tercio occidental y con pocos cambios en el resto. Viento flojo variable, arreciando a este moderado en el litoral.

Martes, 17

Miércoles, 18

Jueves, 19

Índice de radiación ultravioleta

1 2 3 4 5 6 7 8 9 10 11



Concejo	Índice de incendios	Temperatura Máx.-Mín.	% Probabilidad de lluvia
Allande	1	17-11	100
Aller	1	17-10	95
Amieva	1	19-10	100
Avilés	1	20-11	95
Belmonte	1	20-12	100
Bimenes	1	19-9	100
Boal	1	18-12	100
Cabrales	1	19-9	100
Cabranes	1	20-10	100
Candamo	1	20-11	100
C. Narcea	1	18-11	100
C. Onís	1	20-10	100
Caravia	1	20-10	100
Carreño	1	20-12	95
Caso	1	16-9	100
Castrillón	1	19-11	95
Castropol	1	21-16	100
Coaña	2	21-15	100
Colunga	1	21-11	95
Corvera	1	19-10	95
Cudillero	1	20-13	100
Degaña	1	13-8	100
El Franco	2	21-15	100
Gijón	1	21-11	100
Gozón	1	20-12	95
Grado	1	21-12	100
G. Salime	1	16-10	100
Ibias	1	18-12	100
Illano	1	18-11	100
Illas	1	18-10	100
Langreo	1	20-10	100
Laviana	1	19-10	95
Lena	1	19-12	100
Valdés	2	22-15	100
Llanera	1	19-10	95
Llanes	1	18-11	100
Mieres	1	21-11	100
Morcín	1	20-11	100
M. Nalón	1	20-12	100
Nava	1	20-9	100
Navia	2	22-16	100
Noreña	1	20-10	100
Onís	1	18-10	100
Oviedo	1	19-10	100
Parres	1	21-10	100
P. Alta	1	18-10	100
P. Baja	1	20-10	95
Pesoz	1	18-11	100
Piloña	1	20-9	100
Ponga	1	16-9	100
Pravia	1	20-12	100
Proaza	1	20-11	100
Quirós	1	18-10	100
Regueras	1	19-11	100
Ribadedeva	1	19-11	100
Ribadesella	1	21-11	100
Ribera	1	20-11	100
Riosa	1	19-11	100
Salas	1	20-13	100
SMRA	1	20-10	100
S. M. Oscos	1	16-10	100
S. E. Oscos	1	17-11	100
S. T. Abres	1	20-14	100
S. Adriano	1	20-11	100
Sariego	1	20-9	100
Siero	1	20-9	100
Sobrescobio	1	18-10	95
Somiedo	1	16-8	100
S. Barco	1	20-12	100
Tapia	2	21-16	100
Taramundi	1	18-12	100
Teverga	1	18-11	100
Tineo	1	18-11	100
Vegadeo	1	21-15	100
Vill. Oscos	1	16-10	100
Villaviciosa	1	22-11	100
Villayón	1	20-13	100
Yernes y Tameza	1	18-10	100

El Sol

Salida 08.18
Puesta 17.58

La Luna

Salida 13.57
Puesta —

Fases lunares
Hoy: Creciente
Martes 17: Cuarto creciente
Martes 24: Luna llena

Pleamar
07.26 | 20.04
Bajamar
01.03 | 13.49

Temperaturas en España



Alicante	25-14
La Coruña	20-16
Barcelona	21-14
Bilbao	20-10
León	14-10
Madrid	15-11
Murcia	24-12
Las Palmas	25-20
P. Mallorca	23-12
Pontevedra	18-14
Santander	20-13
Sevilla	22-12
Soria	15-8
Valencia	24-15

Cines

LA NUEVA ESPAÑA no se hace responsable de las posibles variaciones en la cartelera

OVIEDO

C. C. LOS PRADOS 985 112 317
C/ Joaquín Costa yelmocines.es

Scrooge y los fantasmas de la Navidad	17.00 - 19.30 - 22.00
Scrooge y los fantasmas de la Navidad (VOSE)	18.45
Cómo robar un banco	17.20 - 19.55 - 22.30
Cómo robar un banco (VOSE)	21.15
El gato con sombrero	17.00 - 19.20
Wild Horse Nine (VOSE)	17.25
Wild Horse Nine	17.40 - 20.10 - 22.35
Ruega por nosotras	17.05 - 19.45 - 22.25
La bola negra	17.10 - 18.40 - 20.20 - 21.50
Ratones al ataque Operación navidad	18.05
Rocky (50 aniversario) (VOSE)	20.00
Victorian Psycho	19.50 - 22.10
Sacamantecas	19.40
Ramayana: El nacimiento de una leyenda	21.45
Clayface	22.20
Wildwood: El bosque salvaje	17.15
En el corazón de la bestia	20.05
Hope	21.55
Godzilla Minus Zero (VOSE)	22.25
Sentido y sensibilidad	17.00

CARTELERA FONCALADA 985 355 049
C/ General Elorza, 45 cinesembajadores.es

Wild Horse Nine (VOSE)	17.45 - 22.10
Wild Horse Nine	20.00
El cielo es para siempre	17.30
Ruega por nosotras	19.30
El gato con sombrero	17.50
La bola negra	19.15 - 22.15
La invitación (VOSE)	22.15
El ser querido	19.30
Universo Miyazaki: El viaje de Chihiro (VOSE)	22.00
Embajadores del Arte: Murillo, el último viaje	18.00

GIJÓN

C. C. LA CALZADA 985 182 708
C/ Maestro Amado Morán yelmocines.es

Scrooge y los fantasmas de la Navidad	17.00 - 19.30 - 22.00
Cómo robar un banco	17.15 - 19.45 - 22.15
Cómo robar un banco (VOSE)	19.15
El gato con sombrero SJ	17.30
El gato con sombrero	18.35
Wild Horse Nine	17.00 - 19.20 - 21.55
Wild Horse Nine (VOSE)	21.00
Ruega por nosotras	17.30 - 20.30
La bola negra	17.30 - 20.45
Ratones al ataque Operación navidad	17.45
La Violinista	19.30
Rocky (50 aniversario) (VOSE)	20.00
Victorian Psycho	17.00 - 21.45
Sacamantecas	20.55
Clayface	22.30
Wildwood: El bosque salvaje	17.20
En el corazón de la bestia	18.45
Hope	21.50

C. C. LOS FRESNOS 985 142 044
C/ Río de Oro, 3 ocinepremiumlosfresnos.es

Cómo robar un banco	16.00 - 20.20 - 22.40
El gato con sombrero	17.00 - 18.10
En el corazón de la bestia	17.45
Hope	22.15
Karateka	16.00
La bola negra	17.00 - 19.10 - 20.00 - 22.10
Leones en Invierno	22.45
Ratones al ataque Operación navidad	16.00 - 18.30
Ruega por nosotras	16.00 - 20.15
Wild Horse Nine	18.20 - 20.35 - 22.45
Wildwood	19.45

TRASONA

C.C. PARQUE ASTUR 985 514 612
El Pedrero, s/n, Corvera odeonmulticines.com

Ratones al ataque Operación navidad	18.00
Me entiendes o te lo explico	18.15 - 20.15
Cómo robar un banco	20.00 - 22.15
Scrooge y los fantasmas de la Navidad	18.00 - 20.15 - 22.00
Victorian Psycho	20.00 - 22.00
Sacamantecas	20.00
El gato con sombrero	18.00 - 20.10
Godzilla Minus Zero	19.45
Ruega por nosotras	18.00 - 20.30 - 21.30
La oveja shaun. misión calabaza	18.15
Hope	22.00
Wildwood: El bosque salvaje	18.30
Superthings: la película	18.00
Leones en Invierno	22.20
Clayface	22.15
La bola negra	19.00 - 22.00
En el corazón de la bestia	18.00

SIERO

C.C. PARQUE PRINCIPADO 932 289 600
A-66, Km 45 cinesa.es

Scrooge y los fantasmas de la Navidad	16.00 - 18.45 - 21.30
El gato con sombrero	15.45 - 16.45 - 18.30 - 19.15 - 21.15
Cómo robar un banco	16.55 - 19.40 - 22.30
Godzilla Minus Zero (VOSE)	21.50
La bola negra	18.15 - 19.20 - 21.40
En el corazón de la bestia	16.05
Clayface	19.25 - 22.40
Hope	22.00
Ratones al ataque Operación navidad	15.45 - 17.45
Rocky (50 aniversario) (VOSE)	22.30
Ruega por nosotras	16.10 - 19.10 - 22.10
Sacamantecas	17.00
SECRET FLASHBACK (16 Noviembre 2026) (VOSE)	19.45
Wild Horse Nine (VOSE)	16.15
Wild Horse Nine	19.25 - 22.25
Wildwood	16.25

ESTRENOS DE LA SEMANA

● Mala ✷ Regular ✷✷ Interesante ✷✷✷ Buena ✷✷✷✷ Muy buena

Ratones al ataque: Operación Navidad> Una familia acude a la casa abandonada de su tía para celebrar la Navidad en el campo, sin saber que una familia de ratones ya habita la casa, y no les interesan las visitas. Así que sólo queda una cosa por hacer: poner trampas, estar atentos y defenderse. **Dirección: Henrik Martin Dahlsbakken. Animación. Intérpretes: Flo Fagerli, Pål Sverre Hagen, Sara Khorami. ✷✷**



Cómo robar un banco> Desesperado por el colapso financiero provocado por un sistema corporativo corrupto que arruinó su vida, Ryan decide planear un audaz atraco. Son expertos en plataformas digitales y deciden transmitir en vivo y documentar en redes sociales cada uno de sus robos.. **Dirección: David Leitch. Thriller. Intérpretes:Nicholas Hoult, Zoë Kravitz, Anna Sawai ✷✷✷**



Scrooge y los fantasmas de la Navidad > Reimaginación del clásico literario, una historia de fantasmas ambientada en el Londres de Dickens que sigue el viaje sobrenatural de un hombre para enfrentarse a su pasado, presente y futuro y luchar por una segunda oportunidad. **Dirección: Ti West. Fantástico. Intérpretes: Johnny Depp, Rupert Grint, Andrea Riseborough, ✷✷**



¿Me entiendes o te lo explico? > Primavera de 1992, Madrid, Chueca, en pleno bullicio previo a un verano que promete ser histórico para España. Pepe regenta una taberna catalana que no puede estar peor: su local está en las últimas, las deudas le quitan el sueño, y por si fuera poco, su mujer lo deja... **Dirección: Jordi Calvet. Comedia . Intérpretes: Pablo Puyol, Octavi Pujades, Santiago Urrialde ✷✷**

Victorian Psycho > 1858. Winifred Notty, una institutriz aparentemente perfecta, pero con unas formas inquietantes, llega a la mansión Ensor House. Su misión es educar y cuidar de los dos niños de la familia. Pero empieza a obsesionarse con formar parte de la familia. **Dirección: Zachary Wigon. Terror. Intérpretes: Maika Monroe, Thomasin McKenzie, Ruth Wilson ✷✷**



Wild Horse Nine > Poco antes del golpe de Estado chileno de 1973, los agentes de la CIA Chris (John Malkovich) y Lee (Sam Rockwell) son enviados desde Santiago a la Isla de Pascua por su jefe de oficina, MJ (Steve Buscemi). **Dirección: Martin McDonagh. Intriga. Intérpretes: John Malkovich, Sam Rockwell, Steve Buscemi ✷✷✷**



La violinista> Un joven periodista español se adentra en las vidas entrelazadas de dos amantes mientras investiga el origen de un viejo violín. La investigación le lleva al Singapur de 1941, donde el sueño de dos jóvenes violinistas, se ve truncado por la invasión japonesa de Malasia. **Dirección: Ervin Han, Raúl García. Animación. ✷✷✷**

Televisión

La 1

06.00 Telediario matinal.
07.50 La hora de La 1.
Con Silvia Intxaurrondo.
10.35 Mañaneros 360.
13.55 Informativo territorial 1.
14.20 Mañaneros 360.
14.55 Telediario 1.
Con Alejandra Herranz.
15.30 Deportes 1.
Con Ana Ibáñez.
15.35 El tiempo.
15.40 Informativo territorial 2.
15.50 Directo al grano.
Con Marta Flich y Martín Barreiro.
17.45 Valle Salvaje.
18.35 La Promesa.
19.35 Malas lenguas.
20.25 Aquí la Tierra.
Con Jacob Petrus.
20.55 Telediario 2.
Con Pepa Bueno.
21.50 Deportes 2.
Con Lara Gandarillas.
21.55 La Revuelta.
Con David Broncano.
23.15 MasterChef Celebrity Legends.
02.25 La noche en 24 horas.
Con Xabier Fortes.

Antena 3

06.15 Las noticias de la mañana.
08.55 Espejo público.
Con Susanna Griso.
13.20 Cocina abierta con Karlos Arguiñano.
13.45 La ruleta de la suerte.
Con Jorge Fernández.
15.00 Antena 3 Noticias 1.
Con Sandra Golpe.
15.30 Deportes.
Con Rocío Martínez, Angie Rigueiro y Alba Dueñas.
15.40 El tiempo.
15.45 Sueños de libertad.
17.00 Y ahora Sonsoles.
Con Sonsoles Ónega.
20.00 Pasapalabra.
Con Roberto Leal.
21.00 Antena 3 Noticias 2.
Con Vicente Vallés y Esther Vaquero.
21.30 Deportes.
Con Rocío Martínez, Angie Rigueiro y Alba Dueñas.
21.35 El tiempo.
21.45 El hormiguero.
Con Pablo Motos. Invitada: Carmen Machi, actriz.
23.00 En tierra lejana.
02.15 Sportium Game Show.

Telecinco

07.55 El tiempo.
08.00 La mirada crítica.
09.00 El programa de Ana Rosa.
12.00 El tiempo justo.
13.45 Vamos a ver.
15.00 Informativos Telecinco.
Con Isabel Jiménez.
15.30 ElDesmarque Telecinco.
Con Manu Carreño.
15.45 El tiempo.
15.50 La tarde se mueve.
Con Ion Aramendi.
17.55 El diario de Jorge.
Con Jorge Javier Vázquez.
19.00 Rueda la letra.
Con Carlos Sobera.
20.00 ¡Allá tú!
Con Juanra Bonet.
21.05 Informativos Telecinco.
Con Carlos Franganillo y Ángeles Blanco.
21.30 ElDesmarque Telecinco.
Con Ricardo Reyes.
21.40 El tiempo.
21.50 First Dates.
Con Carlos Sobera.
23.15 La isla de las tentaciones.
Con Sandra Barneda.
02.00 Gran Madrid Show.
02.25 El rey del mando.



23.15
La 1
'MasterChef Celebrity Legends'
El programa celebra su gran final con María Escoté, Florentino Fernández, Santiago Segura y Edu Soto como candidatos a alzarse con el trofeo.



23.00
Cuatro
'El Comité'
Un equipo del programa viaja a El Hierro y Ceuta para conocer sobre el terreno las consecuencias de la crisis migratoria, con testimonios de sus protagonistas.



23.00
laSexta
'Beekeeper: el protector'
Un beekeeper es un operativo de alto nivel a quien solo se recurre en situaciones extremas de emergencia nacional.



23.00
Antena 3
'En tierra lejana'
Sadakat está furiosa después de que el juez rechazara la solicitud de divorcio de Alya y Cihan. Cuando ambos se lo comunican a Boran, este también se enfada.

La 2

08.15 Grandes diseños de Suecia.
09.00 Castillos de leyenda.
09.30 Aquí hay trabajo.
09.55 La aventura del saber.
Con Mara Peterssen y Salvador Gómez.
10.55 La 2 express.
11.05 Las rutas Capone.
Con Roberto Capone.
12.00 El western de La 2.
Los despiadados.
13.30 El cazador
15.35 Saber y ganar.
Con Jordi Hurtado.
16.25 Grandes documentales.
17.20 Grandes documentales.
17.50 Malas lenguas.
Con Gonzalo Miró y Esther Palomera.
19.45 Sukha.
Con Pablo G. Batista, Susana Castañón y Jero Fernández.
20.35 UEFA Nations League.
Alemania-Países Bajos.
22.35 Días de cine clásico.
El tesoro de Sierra Madre.
00.40 Cine.
Algo de qué hablar.

Cuatro

07.30 ¡Toma salami!
08.20 Alerta Cobra.
Bollywood y Hacker de coches.
14.00 Noticias Cuatro.
Con Alba Lago.
14.50 ElDesmarque Cuatro.
Con Manu Carreño.
15.15 El tiempo.
15.30 Todo es mentira.
Con Risto Mejide y Laila Jiménez.
19.00 Lo sabe, no lo sabe.
Con Xuso Jones.
20.00 Noticias Cuatro.
Con Diego Losada y Mónica Sanz.
20.40 ElDesmarque Cuatro.
Con Ricardo Reyes.
20.55 El tiempo.
21.10 Horizonte.
Con Iker Jiménez y Carmen Porter.
23.00 El Comité.
Con Risto Mejide.
02.00 Sportium Game Show.
02.40 Pasaporte Pampliega.
Ku Klux Klan, la semilla del odio.
03.45 Puro Cuatro.

La Sexta

06.45 Pazy: que te recuerden como has vivido.
07.00 Previo Aruser@s.
09.00 Aruser@s.
Con Alfonso Arús.
11.00 Al rojo vivo.
14.20 La Sexta noticias 1ª edición.
15.10 La Sexta deportes.
Con Guillermo Moreno.
15.20 La Sexta meteo.
15.30 Zapeando.
Con Dani Mateo.
17.00 Más vale tarde.
Con Iñaki López.
20.00 La Sexta noticias 2ª edición.
Con Rodrigo Blázquez.
21.00 La Sexta Clave.
Con Joaquín Castellón.
21.20 La Sexta meteo.
21.25 La Sexta deportes.
Con Óscar Rincón.
21.30 El intermedio.
Con El Gran Wyoming y Sandra Sabatés.
23.00 El taquillazo.
Beekeeper: el protector.
01.15 Cine.
Código Banshee.

TPA

08.30 Asturias hoy.
09.00 TPA Noticias. Matinal.
10.40 La hora de la salud.
11.20 Conexión saludable.
11.40 Asturias al día.
13.30 La cocina de TPA.
14.00 TPA Noticias 1ª edición.
15.30 Cine.
Río fronterizo.
Con la derrota del Sur que se aproxima, el mayor Clete Mattson de la Confederación intenta desesperadamente salvar su ejército. Roba un cargamento de oro y se dirige a una ciudad en la frontera con México, cerca de Río Grande, esperando hacer un trueque con el general mexicano Calleja para obtener más municiones.
17.30 Conexión tarde.
18.30 Conexión cocina.
19.00 Conexión Asturias.
20.30 TPA Noticias 2ª edición.
21.50 El Picu.
22.30 Pueblos.
Con Sonia Fidalgo.
01.40 Redifusiones.

TDT

DMax
10.30. Restauradores de cabañas. **12.22.** Expedición al pasado. **16.00.** La fiebre del oro. **17.47.** Pesca radical. **19.38.** Joyas sobre ruedas: world tour. **21.30.** ¿Cómo lo hacen? **22.30.** El Lejano Oeste por Kevin Costner.

Trece
13.40. A un paso del cielo. **14.30.** Trece y Cope. Es Noticia. **14.40.** «El bandido de Zhobe». **16.30.** Viaje del papa a Sudamérica. **18.00.** «Río rojo». **20.45.** Trece y Cope. Es Noticia. **21.00.** El cascabel: última hora. **22.00.** El cascabel. **00.30.** El Partidazo de Cope.

Teledeporte
12.45. Nations: Serbia-Alemania. **14.20.** Estadio 2. **15.00.** Superresúmenes. **15.55.** Deportes 1. **16.00.** Resúmenes HyperMotion. **17.25.** Juego de Naciones. **19.15.** Nations: Países Bajos-Alemania. **22.45.** Juego de Naciones.

Neox
16.25. The Big Bang Theory. **21.15.** Navy, investigación criminal.

Nova
18.35. La sombra del pasado. **20.00.** Mi camino es amarte. **21.40.** Sühan: venganza y amor.

Divinity
19.10. La isla de las tentaciones. **20.25.** First Dates. **21.45.** Chicago Med.

FDF
10.44. Aída. **13.17.** La que se avecina. **22.55.** «El soldado de Dios».

Energy
16.30. Mentes criminales. **19.55.** NCIS: Los Ángeles. **21.40.** NCIS: Origins.

Squirrel TV
18.23. «Dragón, la vida de Bruce Lee». **20.26.** «El hombre de los puños de hierro». **22.01.** «Sniper Fuego Oculto».

Series

Los misterios de Hailey Dean

Escenarios para matar



Este drama, que combina elementos de intriga y suspense, ofrece una mirada fresca al género de misterio. Hailey Dean es una exfiscal brillante, disciplinada y agudamente observadora que ha encontrado una nueva forma de ayudar a los demás cuando se convierte en terapeuta. Cada capítulo nos adentra en un nuevo caso que la protagonista debe resolver. Con su mente analítica y compasiva, Dean se enfrenta a problemas que desafían su ingenio. Acompañada por un grupo de personajes que incluye a un astuto detective Fincher Garland, su amigo, y otros aliados, ofrece un rompecabezas que invita al espectador a sumergirse en el arte de la deducción. **Movistar Plus**

Mix Tape

Una historia de amor entre cintas de música



Drama romántico basado en la novela homónima de Jane Sanderson. La historia se desarrolla a través de dos líneas temporales que entrelazan el pasado y el presente. En 1989, dos adolescentes, Daniel y Alison, se conocen en Sheffield y se enamoran. Para expresar lo que sienten, graban cintas de música que se convierten en el hilo conductor de su relación. Ya en el presente, Daniel sigue viviendo en Sheffield, mientras que Alison reside en Sídney. Ambos están casados y tienen hijos. Sin embargo, un encuentro casual vuelve a unirlos. Pronto se inicia un nuevo intercambio musical que reaviva sus recuerdos y que los obliga a cuestionarse sus elecciones. **Movistar Plus**

El comisario

La comisaría más eficaz de la Policía



Thriller policial que narra el día a día de una comisaría del Cuerpo Nacional de Policía situada en el ficticio distrito de San Fernando, en Madrid. La ficción combina las tramas de investigación de crímenes con los dramas personales y conflictos de sus agentes. La comisaría está liderada por Gerardo Castilla (Tito Valverde), un hombre veterano, firme y comprometido con su trabajo. También destaca la eficaz pareja de detectives formada por Charlie (Juanjo Artero) y Pope (Marcial Álvarez). El grupo se enfrenta a una gran variedad de delitos, como la corrupción, la trata de blancas, el crimen organizado, el narcotráfico y homicidios muy complicados. **Netflix**

Coordina: C. J.

Erika Eleniak, de «Los vigilantes de la playa» a estrella de OnlyFans

La actriz, que saltó a la fama por su papel en la serie ambientada en los arenales de California, celebra su éxito en la plataforma para adultos: «Creo que la sensualidad viene de sentirse bien con una misma»

BRUNO GIL
Los Ángeles



Erika Eleniak, a la izquierda en su etapa de «Los vigilantes de la playa», y a la derecha en la actualidad.

La actriz estadounidense **Erika Eleniak** (57 años) empezó a actuar siendo niña y debutó en el cine con u n pequeño papel en la famosa película «E. T., el extraterrestre» (1982), dirigida por **Steven Spielberg**. Pero el salto a la fama lo dio con la serie de televisión que se emitió de 1989 a 2001 «Baywatch», conocida en España como «Los vigilantes de la playa», que fue entonces la serie más vista del mundo. En ella, Eleniak interpretó a **Shauni McClain**, una socorrista joven y novata que trabajaba en la playa de Los Ángeles. Décadas después de convertirse en uno de los rostros más reconocibles de la televisión, la actriz está cosechando un gran beneficio económico a través de la plataforma para adultos OnlyFans. Eleniak ha ganado más de 268.000 euros en solo tres meses, desde se abrió su perfil en la plataforma. A los pocos días, Eleniak ya acumulaba más de 1.100 suscriptores de pago, lo que le estaba generando unos ingresos aproximados de 9.000 euros semanales. «Cuando pensé por primera vez en unirme a OnlyFans, sinceramente creí que lo iba a odiar. Pero tengo que decir que me encanta. Me ha brindado esta increíble oportunidad de reconectar con muchísimas personas maravillosas que han seguido mi carrera desde la década de los 80», explicó la actriz en a Fox Digital News. «Por primera vez en mi vida, me siento genuinamente amada, apreciada y empoderada como nunca antes. Es una sensación extraordinaria, y sinceramente no puedo creer la felicidad que me ha traído», añade. «Creo que la sensualidad viene de adentro, de sentirse bien con una misma. En 'Baywatch' era muy joven, y a los 20 años todavía estás descubriendo cosas. Pero ahora, que tengo 50 y tantos, siento que lo tengo todo claro. Me siento sexy y segura de mí misma de una manera que me empodera. Me divierto y tomo las riendas», finaliza. Eleniak no es la única veterana de Hollywood que ha optado por abrirse OnlyFans para estar más cerca de sus seguidores. ■

E. P.



María Zurita, saliendo del hospital.

Preocupa la salud de la infanta Margarita: «Está flojita», dice su hija

María Zurita asegura que no hay fecha para el alta hospitalaria

E. P.
Madrid

«Está reaccionando bien al medicamento, aunque la recuperación será lenta», aseguró este domingo **María Zurita, tras el ingreso de su madre, la infanta Margarita**, que permanece en el Hospital Gregorio Marañón por una infección. La prima del rey **Felipe VI** ha reconocido que todavía no saben cuándo podrá recibir el alta hospitalaria, ya que a su madre «le queda todavía un rato». También ha explicado que la infanta se encuentra algo débil: «Está flojita la pobre», comentó. Sí aclaró sobre las informaciones acerca de las dificultades de la infanta para hablar, que fue operada de las cuerdas vocales hace años y que la intervención no tuvo el resultado esperado: «Lleva ya tiempo sin que la entendamos bien, pero bueno, cosas de la vida».

Al preguntarle si su tío, **el rey emérito don Juan Carlos** está al corriente de la situación de su hermana, ha confirmado que toda la familia está «muy pendiente». ■

Aniston y Witherspoon cobran dos millones por episodio de «The Morning Show»

Las grandes estrellas de Hollywood siguen percibiendo salarios millonarios por protagonizar series de televisión, pese a la desaceleración de la producción audiovisual. Así lo señala un análisis publicado por la revista «Variety», que destaca que intérpretes como **Jennifer Aniston** y **Reese Witherspoon** cobran alrededor de dos millones de dólares por episodio de «The Morning Show», mientras que **Sylvester Stallone** percibiría una cantidad similar por su participación en «Tulsa King». Por su parte, **Selena Gómez, Steve Martin y Martin Short** superarían el millón de dólares por capítulo en Solo asesinatos en el edificio, cuya sexta temporada está en preparación. **Jennifer Garner** también habría rebasado esa cifra por su trabajo en «The Five-Star Weekend». El atractivo de los actores consagrados para las plataformas responde, entre otros factores, a su capacidad para atraer espectadores. Así, Apple TV figura entre las compañías más competitivas en materia salarial, junto con HBO y Amazon, mientras que Paramount+ también ha ofrecido contratos superiores al millón de dólares por episodio. La eliminación en California, hace ocho años, del denominado «actor's quote» (la referencia al salario de trabajos anteriores para negociar nuevos contratos) ha contribuido a reducir diferencias.

Apple Tv



Jennifer Aniston y Reese Witherspoon, en un episodio de «The Morning Show».

La Nueva España
Edición Las Cuencas
LUNES, 16 DE NOVIEMBRE DE 2026
Calle Dorado, 15 Entlo. 33900 Langreo | www.lne.es
Editorial Prensa Asturiana, S.A.U. todos los derechos reservados. Prohibida toda reproducción a los efectos del artículo 32,1, párrafo segundo, LPI. Esta publicación no puede ser reproducida, ni en todo ni en parte, ni registrada en, o transmitida por, un sistema de recuperación de información, en ninguna forma ni por ningún medio, sea mecánico, fotoquímico, electrónico, magnético, electroóptico, por fotocopia, o cualquier otro, sin el permiso previo por escrito de la editorial.
61116
8 435102 100044

Víctor Lerena



Magdalena Piñera, vicepresidenta ejecutiva de la Fundación Sebastián Piñera, interviene durante la presentación del libro «Sebastián Piñera en 50 voces globales», en la Casa de América en Madrid.

El legado del mandatario latinoamericano

La hija de Piñera recupera la memoria del nieto de asturianos que fue presidente de Chile

Magdalena Piñera presenta en la Casa de América un libro con 50 voces mundiales sobre la trayectoria política y personal de su padre

XUAN FERNÁNDEZ
Oviedo

La memoria de Sebastián Piñera, expresidente chileno, fallecido en 2024 en un accidente de helicóptero, ha reunido en Madrid a antiguos dirigentes de distintas ideologías y países. Su hija Magdalena presentó en la Casa de América su último libro, «Sebastián Piñera Echenique en 50 voces globales», una publicación que recoge los testimonios de medio centenar de personalidades internacionales que compartieron con el expresidente chileno parte de su trayectoria política y personal.

Entre ellos figuran Barack Obama, Lula da Silva, Emmanuel Macron, Bill Clinton, José María Aznar, Mariano Rajoy y Felipe González. Se trata de un homenaje internacional a un mandatario que, pese a haber nacido y desarrollado su carrera en Chile, nunca olvidó sus orígenes familiares asturianos.

Magdalena Piñera, vicepresidenta ejecutiva de la fundación que lleva el nombre de su padre y editora de la obra, explicó que el proyecto nació con la intención de reunir distintas miradas sobre el expresidente. «Cuando empezamos a contactar a los autores, pensamos que sería difícil reunir cincuenta testimonios. Lo difícil fue detenernos. Líderes de distintos países y de distintas ideas respondieron con generosidad, porque mi padre había dejado en cada uno de ellos una huella personal», señaló. También destacó el significado especial de presentar el libro en la capital: «Madrid es una ciudad a la que él fue siempre muy cercano».

La publicación busca ir más allá del recuerdo de sus dos etapas al frente del Gobierno chileno, entre 2010 y 2014 y entre 2018 y 2022. «Los testimonios de estas 50 personalidades nos recuerdan que el liderazgo se construye con convicciones, diálogo y una profunda vocación de servicio. Ese es el legado que queremos compartir, especialmente con las nuevas generaciones», afirmó Magdalena Piñera.

En la presentación también reivindicó la vocación democrática de su padre y su convicción de que Chile y América Latina podían aspirar a mucho más. Recordó, asimismo, su manera de entender las discrepancias políticas: se podía ser «adversarios, pero jamás enemigos».

El embajador de Chile en España, Juan Antonio Coloma, destacó el valor de una obra que reúne tanto a quienes compartieron las convicciones de Piñera como a quienes mantuvieron diferencias con él. La presentación incluyó un coloquio entre los expresidentes del Gobierno español José María Aznar y Mariano Rajoy y el exmandatario mexicano Felipe Calderón.

Aznar resaltó el optimismo, la entereza y la mesura del político chileno, al que definió como «un ejemplo, un punto de referencia histórico y una persona que debe servir de modelo y estudio para las generaciones jóvenes».

Rajoy alertó del avance del populismo, que consideró «el mayor enemigo que tienen hoy las democracias», mientras que Calderón recordó el respaldo que Piñera brindó a la oposición venezolana frente a los regímenes autoritarios de la región.

La comitiva familiar estuvo encabezada por Cecilia Morel, viuda del expresidente, y su hija Magdalena. El recorrido internacional de la publicación había comenzado en París, en la sede de la Organización para la Cooperación y el Desarrollo Económico (OCDE), donde se entregó un ejemplar a Brigitte Macron. El presidente del Partido Popular, Alberto Núñez Feijóo, se sumó al acto madrileño con un mensaje en vídeo.

Sus orígenes asturianos

La vida de Sebastián Piñera está también muy vinculada a Asturias. Su tatarabuelo Manuel José Piñera salió de Libardón, en el concejo de Colunga, en 1820, con destino a Perú, antes de establecerse en Chile. El expresidente conocía bien la historia de sus antepasados y se mostraba orgulloso de ella. Visitó Asturias en varias ocasiones, en buena medida por su amistad con el empresario Juan Cueto Sierra, también de raíces colunguesas.

En 2014 regresó a Libardón y se detuvo ante la casa en la que había ejercido como médico Celestino Piñera Peón, uno de sus antepasados, que llegó a ser alcalde de Colunga durante la dictadura de Primo de Rivera. Allí conversó con algunos vecinos, que todavía recordaban la dedicación del médico a su trabajo. Durante aquella visita contó que ya no le quedaban familiares en el pueblo, aunque expresó su intención de «volver pronto».

Su vinculación con la región quedó reflejada también en una anécdota ocurrida en Madrid en marzo de 2011. Tras pronunciar una conferencia, un asturiano se acercó al entonces presidente chileno llamando su atención con referencias al Principado. Piñera se detuvo y le preguntó: «¿De Asturias?, ¿conoce usted Colunga? Es mi tierra». Una conversación que dejó claro hasta qué punto mantenía presente el lugar del que había partido su familia casi dos siglos antes. ■

Efe





Arriba, Sebastián Piñera saluda a simpatizantes en una campaña electoral a la presidencia de Chile. En la imagen junto a estas líneas, el que fuera presidente chileno, con Sonia Plaza, el empresario Juan Cueto y Andrés Chadwick, en una visita a la Colunga de sus antepasados.